

股票代號：6166

凌華科技 股份有限公司

106 年報

| 查詢本年報網址 |

<http://mops.twse.com.tw/index.htm>

<http://www.adlinktech.com>

一、本公司發言人

姓 名：陳淑芬
職 稱：財務部協理
電 話：(02) 8226-5877
電子郵件信箱：iris.chen@adlinktech.com

代理發言人

姓 名：林郁庭
職 稱：會計部資深經理
電 話：(02) 8226-5877
電子郵件信箱：samantha.lin@adlinktech.com

二、本公司地址及電話

總 公 司：新北市中和區建一路 166 號 9 樓
電 話：(02) 8226-5877
工 廠：新北市中和區建一路 166 號 4 樓
電 話：(02) 8226-5877

三、股票過戶機構

名 稱：台新國際商業銀行 股務代理部
地 址：台北市建國北路一段 96 號 B1
網 址：<http://www.taishinbank.com.tw/>
電 話：(02) 2504-8125

四、最近年度財務報告簽證會計師

會計師姓名：劉建良、林文欽會計師
事務所名稱：勤業眾信聯合會計師事務所
地 址：台北市民生東路三段 156 號 12 樓
網 址：<http://www.deloitte.com.tw>
電 話：(02) 2545-9988

五、海外有價證券掛牌買賣之交易場所名稱及查詢該海外有價證券資訊之方式：無

六、本公司網址：<http://www.adlinktech.com>

目 錄

壹 致股東報告書	1
貳 公司簡介	3
一、設立日期	3
二、公司沿革	3
參 公司治理報告	5
一、組織系統	5
二、董事、監察人、總經理、副總經理、協理、各部門及分支機構主管資料	8
三、公司治理運作情形	16
四、會計師公費資訊	29
五、更換會計師資訊	29
六、公司之董事長、總經理、負責財務或會計事務之經理人，最近一年內曾任職於簽證會計師所屬事務所或其關係企業者，應揭露其姓名、職稱及任職於簽證會計師所屬事務所或其關係企業之期間	29
七、董事、監察人、經理人及大股東股權移轉及股權質押變動情形	30
八、持股比例占前十名之股東，其相互間之關係資料	31
九、公司、公司之董事、監察人、經理人及公司直接或間接控制之事業對同一轉投資事業之持股數及綜合持股比例	31
肆 募資情形	32
一、資本及股份	32
二、公司債	37
三、特別股辦理情形	37
四、海外存託憑證辦理情形	37
五、員工認股權憑證	37
六、限制員工權利新股	38
七、併購(包括合併、收購及分割)發行新股之辦理情形	39
八、資金運用計劃執行情形	39
伍 營運概況	40
一、業務內容	40
二、市場及產銷概況	43
三、最近二年度從業員工資料	46
四、環保支出資訊	46
五、勞資關係	47
六、重要契約	48
陸 財務概況	49
一、最近五年度簡明資產負債表、損益表	49
二、最近五年度之財務分析	51
三、一〇六年度監察人查核報告書	54
四、一〇六年度經會計師查核簽證之母子公司合併財務報表	55
五、一〇六年度經會計師查核簽證之財務報表	55
六、公司及其關係企業近年度及截至年報刊印日止，發生財務週轉困難情事	55
柒 財務狀況及財務績效之檢討分析與風險事項	56
一、財務狀況分析	56
二、財務績效分析	56
三、現金流量分析	57
四、最近年度重大資本支出對財務業務之影響	57
五、最近年度轉投資政策、其獲利或虧損之主要原因、改善計畫及未來一年投資計畫	57
六、風險事項分析	57
七、其他重要事項	58
捌 特別記載事項	59
一、關係企業相關資料	59
二、最近年度及截至年報刊印日止，私募有價證券辦理情形，應揭露股東會或董事會通過日期與數額、價格訂定之依據及合理性、特定人選擇之方式、辦理私募之必要理由、私募對象、資格條件、認購數量、與公司關係、參與公司經營情形、實際認購(或轉換)價格、實際認購(或轉換)價格與參考價格差異、辦理私募對股東權益影響、自股款或價款收足後迄資金運用計畫完成，私募有價證券之資金運用情形、計畫執行進度及計畫效益顯現情形	63
三、最近年度及截至年報刊印日止，子公司持有或處分本公司股票情形	63
四、其他必要補充說明事項	63
五、最近年度及截至年報刊印日止，發生證券交易法第三十六條第二項第二款所定對股東權益或證券價格有重大影響之事項	63

壹 致股東報告書

各位親愛的股東女士，先生：

首先，本人謹代表公司感謝各位股東對凌華科技的支持。回顧 2017 年，凌華科技在營收上突破了台幣百億的里程碑，但在獲利上，卻仍有值得努力之處。值得堪慰的是，過去我們在 IOT 以及其軟硬體平台上的投資，已逐漸顯出成效。此外，在人工智慧的產品發展上，凌華也將佔有先機。本人將在以下篇幅一一跟各位說明。在 2017 年財務表現上，合併營收新台幣 10,667,894 仟元，稅前淨利 505,599 仟元，稅後每股盈餘 1.79 元。有關財務收支與獲利分析能力請參照以下簡表：

財務收支及獲利能力分析

單位：新台幣仟元

項 目		2017 年	2016 年
財務 收支	合併銷貨收入淨額	10,667,894	9,569,741
	合併稅前淨利	505,599	531,542
獲 利 能 力	合併資產報酬率	5%	6%
	合併股東權益報酬率	8%	10%
	合併營業利益佔實收資本額	22%	27%
	合併稅前純益佔實收資本額	23%	24%
	合併純益率	4%	5%
	每股盈餘（元）	1.79	2.00

研究發展狀況

凌華在產品創新與技術發展上，一向著力甚深。在 2017 年，凌華法國，荷蘭以及台北的研究團隊與國內外主要大學及研究機構合作，共同爭取了多項先進技術的研發專案。其成果將可充分應用於無人搬運，人工智慧檢測，智慧工廠等 5G 應用場域。此外，隨著 DDS (Data Distribution Service) 已成為全球機器人開發環境 ROS 2 (Robotic OS ver.2) 的底層架構，凌華荷蘭研發團隊(DDS 發明者之一)透過國際主要開源軟體基金會 Eclipse 將 Vortex DDS 申請開放為開源軟體(open source)，並結合主要成員，積極推廣 DDS 至各項應用範疇。

營業計劃與策略發展

凌華科技在 2018 年起所進行的主要策略如下：

1. 持續建立更具競爭優勢的工業級嵌入式運算平台 (Industrial Embedded Computing Platform)。
2. 以即時資料溝通的核心技術，建立 Data River 物聯網平台(end to end real-time connectivity)。
3. 以微型技術服務方案(digital experiment as a service)，協助客戶突破物聯網建置的不確定性，建立評估機制，提升營運績效。
4. 啟動開發人工智慧邊緣運算的各項產品與應用 (AI at the edge)。

凌華在過去二十年，在工業級嵌入式產品上，建立了技術，品質與市場優勢。也在各個垂直市場有長期且穩固的客戶基礎。未來在這個基礎上，我們會以兩個主要策略來持續成長並穩定獲利。首先，我們會更專注在本身具有核心競爭力的市場，並以終端客戶的價值鏈作為建立夥伴關係的重要依據。其次，我們將以更創新的技術，發展異質運算的架構，優化軟硬體整合效能，以提供給客戶最佳化的應用平台。

此外，在過去一年與國內外大廠在物聯網（IOT）合作的先期計畫中，我們獲取了許多 IT（Information technology）與 OT（operation Technology）整合上經驗。我們將這些寶貴的經驗，配合高可靠度的技術（如：DDS, OCR 等），發展出一個 IOT 的開發平台-Data River。Data River 是一個將資料擷取並正規化後，得以即時傳輸與溝通的軟硬體平台。透過這個平台，IT 與 OT 人員將可以有效的將資料處理的優先序進行最佳化的配置，藉以發揮 IOT 的最大應用效益。

微型技術服務方案(digital experiment as a service, DXS) 是我們協助客戶在導入 IOT 應用時的產品與服務方案。這個方案的目的，是協助客戶降低導入 IOT 過程中的各項不確定因子，並就預期效益做出具體評估。在 2018 年，我們希望達成全球採用 DXS 的目標為 40 個，我們也相信這些客戶的成功將會是凌華未來成長的重要基石。

隨著與人工智慧(Artificial Intelligence, AI)應用的日趨活絡，凌華與主要的晶片大廠 Intel 以及 Nvidia 建立了緊密的夥伴關係。在未來兩年，我們將會有一系列符合市場高度期待的人工智慧邊緣運算產品問世，將可應用在智慧工廠，智慧城市以及智慧醫療等領域中。

在此，本人再度感謝各位的支持。我們面對未來科技發展的各項挑戰，充滿了信心，也相信凌華在這一波波的科技浪潮中，可以蛻變為一家更具競爭力與價值的公司，也期待各位未來對於凌華的各項發展能持續的給予批評與指教。

凌華科技股份有限公司

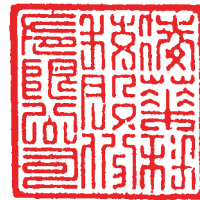

董事長：劉 鈞



總經理：楊正義



會計主管：林郁庭



貳 公司簡介

一、設立日期

民國 84 年 8 月 29 日

二、公司沿革

日期	重要記事
90.01	Nupro-800 榮獲 Internet Telephony 2000 年年度最佳產品
90.03	台中辦事處成立
90.04	深圳子公司成立
90.04	與日本三菱簽定馬達技術合作
90.10	與美國摩托羅拉簽訂策略聯盟合約
90.12	上海子公司成立
91.03	與昇陽電腦簽訂通訊網路技術合作協議
91.03	股票正式掛牌上櫃
91.04	北京子公司通過 ISO-9001 認證
91.06	深圳子公司通過 ISO-9001 認證
91.07	亞洲第一家 CompactPCI 全產品線通過 NMS 專業認證之工業電腦廠商
91.07	聘請現任 PICMG 3.0 委員會主席 Jeff Munch 先生擔任技術長(Chief Technology Officer)
91.08	於美國加州 Monterey 成立研發中心
91.10	於中國深圳成立技術顧問中心
92.01	cPCIS-3300BLS、cPCI-6860 等二項產品榮獲「第十一屆台灣精品獎」
92.03	研發全世界第一片基於 Intel® IXP2400 的 CompactPCI board
92.06	成為 Intel® 通訊聯盟(Intel® Communications Alliance)之 Associate Member
92.08	加入 Intel® Modular Communications Platforms，為 Intel 在全球 CompactPCI 與 AdvancedTCA 領域的八大合作夥伴之一
92.09	NuPRO-900A 榮獲台灣「最佳外銷資訊產品獎」(Best Choice of Computex 2003)
92.09	通過 TL9000 認證
92.12	中國凌華子公司成立
93.01	PXI 量測產品 DAQStreaming、PCI-9820、PXIS-2700、PXI-3710，CompactPCI 網路電腦與通訊產品 cPCI-6240、cPCI-6820、cPCI-6840、NuPRO-900A 獲得第 12 屆台灣精品獎
93.01	獲得 Intel® 頒獎「Year 2003 Best Customer Award」
93.02	領先研發全球第一片 Pentium® M 等級 855GME chipset、Intel® 6300ESB I/O Controller Hub 之 CompactPCI 刀鋒型單板電腦 cPCI-6840
93.02	領先研發全球第一片 90 奈米製程支援 Hyper Threading 技術、Pentium® 4 等級 Intel® 875P chipset、Intel® 6300ESB I/O Controller Hub、PICMG 1.2 ePCI-X 單板電腦 NuPRO-850
93.06	PXI 量測產品 DAQStreaming 獲得經濟部頒發國家產品形象獎銀質獎
93.11	股票上櫃轉上市
94.01	榮獲第十三屆台灣精品獎-cPCI-3840, NuPRO-850, ATCA-6890, cPCIS-6418U, BX-410
94.01	晉升 PXISA 協會最高等級會員並成為董事會成員
94.03	凌華與 Wind River 策略聯盟，代理台灣區銷售業務
94.09	新加坡子公司設立印度辦事處
94.10	在德國 Düsseldorf 成立歐洲業務辦事處
95.02	與德商控創(Kontron)聯合推動 Micro ETXExpress 規格
95.07	設立韓國首爾辦事處
95.12	與日本東芝泰力結盟，成為台灣第一家正式授權代理商
96.05	與 E-Globaledge Corporation 合資成立日本公司
96.07	凌華科技榮獲經濟部業界科專計畫資訊應用楷模獎
97.04	結合 Ampro 品牌行銷通路拓展美國市場，凌華取得 Ampro Computers Inc.之 100%股權
97.05	設立法國辦事處
98.03	凌華科技與德國 Kontron 共推 nanoETXexpress 1.0 版
98.05	凌華科技與電產雙方正式展開產品行銷合作計畫
98.05	凌華科技增加投資日本 ADLINK 並取得經營權
98.08	凌華科技 Matrix 系列無風扇電腦在自動化展全球首度亮相
98.11	凌華科技於 AOI 論壇展出全系列 Power over Cable 影像擷取卡
98.12	清算美國凌華，以整合美國區子公司
99.06	凌華科技上海營運中心啟動 提供製造與專案研發服務
99.08	歐洲子公司成立

日期	重要記事
100.08	東莞凌曜子公司成立
100.11	凌華科技增加投資柏世國際並取得經營權
101.01	凌華科技取得 LIPPERT 100% 股權
101.01	中國凌華子公司通過 ISO 14001 及 OHSAS 18001 認證
101.03	中國凌華子公司通過 TL 9000 認證
101.04	中國凌華子公司通過 ISO 9001 認證
101.12	台北總公司通過 OHSAS 18001 認證
102.01	引進安捷倫資金，安捷倫成為凌華科技約 7.39% 的股東
103.02	凌華科技晉身 Intel 智慧型系統聯盟頂級會員
103.03	凌華科技取得德國嵌入式電腦廠 PENTA 100% 股權
105.01	凌華科技取得英國軟體公司 PrismTech Group Ltd. 100% 股權
105.03	清算上海子公司，以整合中國區子公司
105.05	清算北京子公司，以整合中國區子公司
105.06	中國凌華投資中國量測產品公司簡儀科技 (JYTEK)，取得 45.45% 股權
107.02	加入工業機器人作業系統聯盟 (ROS-Industrial Consortium)，成為亞太區的首位成員

參 公司治理報告

一、組織系統

(一)組織結構

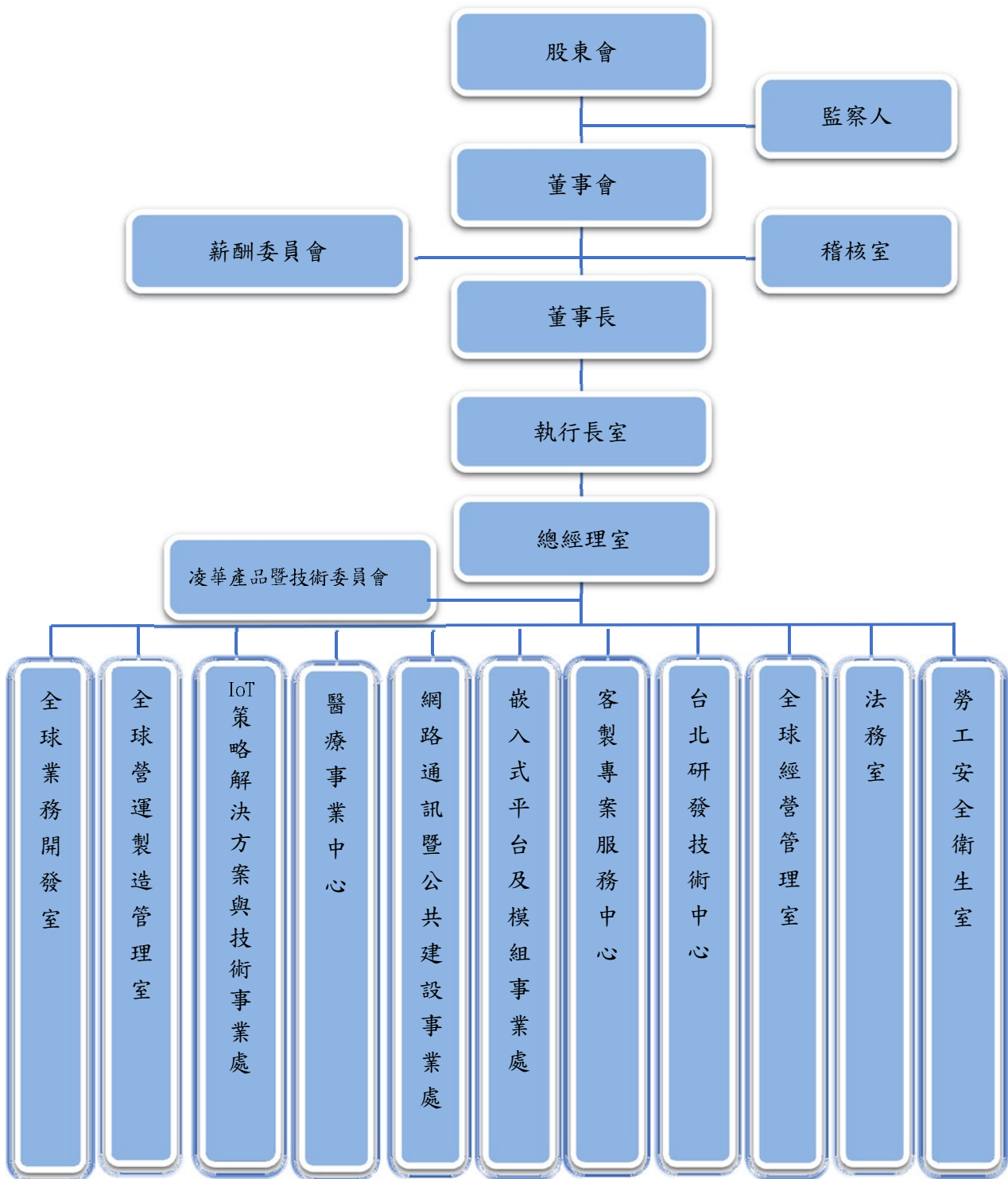

(二)各主要部門所營業務

部門	職掌業務
執行長室	負責規劃全公司目標之研擬與推行，策略與方針之訂定。
稽核室	各項內部控制制度之建立、運作、稽核及檢討。
總經理室	公司全盤營運目標之擬訂、推動、執行、溝通、協調。
勞工安全衛生室	ISO14001 及 OHSAS 18001 系統主導及系統維護管理、建立公司環境安全衛生政策及制度，保障員工安全衛生、維護及稽核公司各部門的環境安全衛生制度。 釐訂職業災害防止計畫，並指導有關部門實施、規劃、督導各部門之勞工安全衛生管理、安全衛生設施之檢點與檢查、指導、監督有關人員實施巡視、定期檢查、重點檢查及作業環境測定、規劃勞工健康檢查、實施健康管理。
法務室	公司營運必要的法律風險控管及建議、合約審查、制定及管理、法務作業規劃、訴訟管制及智慧財產管理。
凌華產品暨技術委員會	負責 ADLINK 的產品及技術規劃、新技術的投資發展、新興技術之應用、集團整體研發技術促進。
全球業務開發室	亞太業務區：負責亞太區（含台灣）市場業務。 歐洲業務區：負責歐洲市場業務。 AATI：負責美國地區市場業務。 中國凌華：負責大陸地區市場業務。 ATG：負責歐洲地區市場業務。 PrismTech：負責 DDS(資料分散式軟體)全球市場業務。 客戶關懷中心：客戶支援服務、客戶品質管理、售後維修服務及訂單管理等。
台北研發技術中心	軟體研究開發、軟體測試與驗證、硬體規格制定、硬體線路製作、圖面管理、技術情報管理、元件測試與選用、測試工具開發、產品設計驗證、產品開發支援有關之 PCB 設計、綠色產品政策推展及流程規劃、環測安規認證與數據報告。
網路通訊暨公共建設事業處	規劃暨執行網路通訊、軌道交通及國防工業有關產品之市場策略及整體經營績效，銷售價格之決議、通知與管理，新產品開發事項之建議，市場開發與行銷通路拓展，市場需求調查分析，產品規格制定，產品、專案開發時程管理，設計變更，圖面管理，技術情報管理，客戶技術支援與服務。
嵌入式平台及模組事業處	規劃產品之市場策略及整體經營績效，銷售價格之決議、通知與管理，新產品開發事項之建議，市場開發與行銷通路拓展，市場需求調查分析，產品規格制定，產品、專案開發時程管理，設計變更，圖面管理，技術情報管理，客戶技術支援與服務。
客製專案服務中心	客製化之產品、規格制定、硬體線路製作、機構之設計、軟體開發、測試與驗證、設計資料與圖面管理、測試工具開發及產品測試與驗證。

部門	職掌業務
IoT 策略解決方案與技術事業處	規劃暨執行智能工業產品與策略解決方案之市場策略及整體經營績效，銷售價格之決議與通知，新產品開發事項之建議，市場開發與行銷通路拓展，市場需求調查分析，產品規格制定，產品及專案開發時程管理，設計變更，圖面管理，技術情報管理，客戶技術支援與服務。
醫療事業中心	規劃暨執行醫療有關產品之市場策略及整體經營績效，銷售價格之決議與通知，新產品開發事項之建議，市場開發與行銷通路拓展，市場需求調查分析，產品規格制定，產品及專案開發時程管理，設計變更，圖面管理，技術情報管理，客戶技術支援與服務。
全球營運製造管理室	<p>台北製造處：</p> <ul style="list-style-type: none"> ✓ 品保部：供應商管理、料品檢驗、成品檢驗及生產品質管制等品質管理作業。 ✓ 製造部：公司整體生產系統。 ✓ 生技部：研發技術轉移成工廠生產技術、生產中不良品維修及售後維修作業。 ✓ 生產計畫部：生產排程、物料規劃及原料及成品倉儲之規劃與管理。 ✓ 持續改善中心：精實生產製造作業體系，消除浪費，創造價值。 ✓ 製程部：製造作業之工作指導書及技術文件的制定與發行，協助產線提升品質良率與設備稼動率。 <p>全球營運品質保證處：負責公司品質策略規劃、品質及環安衛系統管理與規劃、客戶品質專案改善及客訴報告處理。</p> <p>先進製程技術中心：新製程技術研究導入，全球技術資源能力提升。</p> <p>全球採購處：負責供應商及價格管理、生產元件採購、協力廠商之搜尋等。</p> <p>供應鏈管理策略規劃處：整合供應鏈與產品部門共同合作策略，最終達成公司營運方針。</p>
全球經營管理室	<p>資訊處：規劃公司資訊系統功能、電腦設備管理、軟體維護、資料管理、電腦網路之建制與維護電腦軟體之維護。</p> <p>人力資源管理處：人才選育用留等人力資源策略及工作規劃、行政人事管理制度建立及推行、獎酬制度、海外人事統籌、全球人資相關及企業文化專案、總務採購及固定資產管理等。</p> <p>財 務 部：財務報表經營分析、資金規劃與銀行往來、長短期投資評估、外匯避險操作、股務作業等。</p> <p>會 計 部：會計帳務及稅務處理、預算建立、財務報表編製等。</p>

二、董事、監察人、總經理、副總經理、協理、各部門及分支機構主管資料

(一) 董事及監察人資料

107 年 4 月 15 日

職稱	國籍或註冊地	姓名	性別	選任日期	任期	初次選任日期	選任時持有股份		現在持有股份		配偶、未成年子女現在持有股份		利用他人名義持有股份		主要經歷(學)歷	目前兼任本公司及其他公司之職務	職稱	姓名	關係	
							股數	持股比例	股數	持股比例	股數	持股比例	股數	持股比例						
董事長	台灣	劉鈞	男	105.06.20	三年	87.05.05	11,030,924	5.08%	10,650,924	4.90%	5,380,343	2.47%	0	0	清華大學計算機管理決策研究所 財團法人資訊工業策進會	本公司之執行長 凌華國際(股)公司董事長 凌華科技(股)公司董事長 凌華科技(深圳)有限公司董事長 凌華科技(中國)有限公司董事長 Systemworks Incorporated 董事長 ADLINK Technology Japan Co. 董事長 Ampro ADLINK Technology Inc. 執行長 ADLINK Technology holding GmbH 董事長 東莞凌華電子科技有限公司董事長 ADLINK Technology GmbH 執行長 PrismTech Group Limited 董事 ADLINK Technology Limited 董事 增你強股份有限公司 獨立董事	總經理 室顧問	倪寒芬	配偶	
董事	台灣	林天送	男	105.06.20	三年	88.05.06	1,002,077	0.46%	968,077	0.45%	956,054	0.44%	0	0	中原大學資訊工程系 德鑫科技工程師	無	無	無	無	
董事	台灣	周友義	男	105.06.20	三年	96.06.15	1,329,672	0.61%	1,332,672	0.61%	434,573	0.20%	0	0	亞洲管理學院 MDP 班結業 大同工學院電機系 大同公司電子設計處長	增你強(股)公司董事長 磐碩實業(股)公司董事長-增你強法人代表 增你強(香港)董事長-增你強法人代表 SUPERTRONIC 董事長-增你強法人代表 增實科技投資(股)公司董事長 漢威光電(股)公司副董事長-增你強法人代表 友德投資(股)公司董事-增你強法人代表 惠德數位(股)公司董事-增你強法人代表 嘉瑞投資董事-SUPERTRONIC 法人代表 凌華科技(股)公司、錫勝工業(股)公司、佑增投資(股)公司之董事 增德投資(股)公司監察人	無	無	無	無
董事	台灣	馮志華	男	105.06.20	三年	99.08.02	69,412	0.03%	99,412	0.05%	0	0	0	0	University of Houston, Texas Industrial Engineering PRTM Shanghai Office / Principal TGC Shanghai Office / VP & General Manager	本公司全球營運製造管理室全球營運長	無	無	無	無
董事	台灣	凱勝投資(股)公司		105.06.20	三年	101.06.22	7,933,808	3.65%	8,317,808	3.82%	0	0	0	0	無	致茂電子(股)公司監察人	無	無	無	無
獨立董事	台灣	李維倩	女	105.06.20	三年	105.06.20	0	0	0	0	0	0	0	0	台灣大學社會學研究所碩士 中強光電股份有限公司協理 凱勝投資股份有限公司董事 鈺創科技股份有限公司董事代表人	中強光電股份有限公司協理 凱勝投資股份有限公司董事 鈺創科技股份有限公司董事代表人	無	無	無	無
獨立董事	台灣	洪士淵	男	105.06.20	三年	105.06.20	0	0	0	0	0	0	0	0	美國密西根大學電腦科學及工程學博士 台大資訊工程系暨網路及多媒體研究所教授 美國昇陽電腦公司主任工程師	台大資訊工程系暨網路及多媒體研究所教授 鴻信科技股份有限公司顧問	無	無	無	無
監察人	台灣	致茂電子(股)公司 代表人黃秀好	女	105.06.20	三年	90.05.07	24,502,253	11.28%	24,502,253	11.26%	0	0	0	0	東海大學會計系 致茂電子(股)公司財務處處長	致茂電子(股)公司財務處處長	無	無	無	無

職稱	國籍 或註 冊地	姓名	性別	選任日期	任期	初次選任 日期	選任時持有股份		現在持有股份		配偶、未成年子女 在持有股份		利用他人 名義持有 股份		主要經 (學)歷	目前兼任本公司及 其他公司之職務	其他重要關係人 姓名、職稱及關係		
							股數	持股 比率	股數	持股 比率	股數	持股 比率	股數	持股 比率			職稱	姓名	關係
監察人	台灣	郭建發	男	105.06.20	三年	105.06.20	513,035	0.24%	320,000	0.15%	0	0	0	0	台灣大學商學碩士 省立海洋學院(現海洋大學)海洋 法學碩士 長榮國際(股)公司風險管理處協 理 長榮集團管理總部法務處論理 美國史丹福大學統計碩士 前瞻智庫顧問公司執行長 諸家福聯合建築師事務所財務暨 投資顧問 中化合成生技股份有限公司獨立 董事 嘉新資產管理開發股份有限公司 副總經理	無	無	無	無
監察人	台灣	張致嫻	女	105.06.20	三年	105.06.20	0	0	0	0	0	0	0	0	中化合成生技股份有限公司獨立 董事 前瞻智庫顧問公司執行長 諸家福聯合建築師事務所財務暨 投資顧問	無	無	無	無

法人股東之持股比例占前十名之股東名稱及其持股比例

法人股東名稱	法人股東之主要股東(持股比例)
致茂電子股份有限公司	黃欽明(持股4.91%)、陳春生(持股3.65%)、渣打國際商業銀行營業部受託保管富達精選投資組合一科技投資組合投資專戶(3.05%)、陳淑娟(持股2.93%)、薛玉美(持股2.67%)、美商摩根大通銀行台北分行受託保管大學退休金計劃有限公司投資專戶(持股2.34%)、美商摩根大通銀行台北分行受託保管富達精選投資組合一亞洲絕對回報投資專戶(持股2.26%)、美商摩根大通銀行台北分行受託保管 Nordcal 新興明星股票基金(持股1.54%)
凱勝投資股份有限公司	張耀中(持股32.42%)、張愷真(持股24.42%)、張林春鑾(持股13.34%)、張明雄(持股13.34%)、中勝投資股份有限公司(持股8.31%)、陳彥程(持股8%)、林世堂(持股0.05%)、莊嘉明(持股0.04%)、林世榮(持股0.04%)、張明義(持股0.04%)

主要股東為法人者其主要股東

法人名稱	法人之主要股東(註)
中勝投資股份有限公司	張耀中(持股25.12%)、張愷真(持股25.12%)、張明雄(持股24.8%)、張林春鑾(持股21.8%)、張維辰(持股3.0%)、林世堂(持股0.04%)、林世榮(持股0.04%)、張明義(持股0.04%)、張明順(持股0.04%)

註：填寫該法人之主要股東名稱(其持股比例占前十名)及其持股比例。

(二)董事及監察人資料

姓名	條件	是否具有五年以上工作經驗 及下列專業資格			符合獨立性情形（註1）										兼任 其他 公開 發行 公司 獨立 董事 家數
		商務、法務、財 務、會計或公司 業務所須相關 科系之公私立 大專院校講師 以上	法官、檢察官、 律師、會計師或 其他與公司業 務所需之國家 考試及格領有 證書之專門職 業及技術人員	商務、法務、財 務、會計或公司 業務所須之工 作經驗	1	2	3	4	5	6	7	8	9	10	
劉鈞				✓						✓	✓	✓	✓	✓	1
林天送				✓	✓	✓	✓	✓	✓	✓	✓	✓	✓	✓	0
周友義				✓	✓	✓	✓			✓	✓	✓	✓	✓	0
馮志華				✓		✓	✓	✓	✓	✓	✓	✓	✓	✓	0
凱勝投資(股)公司					✓	✓	✓	✓	✓	✓	✓	✓	✓		0
李維倩				✓	✓	✓	✓	✓	✓	✓	✓	✓	✓	✓	0
洪士灝	✓			✓	✓	✓	✓	✓	✓	✓	✓	✓	✓	✓	0
致茂電子(股)公司 代表人:黃秀妙				✓	✓	✓		✓			✓	✓	✓		0
郭連發				✓	✓	✓	✓	✓	✓	✓	✓	✓	✓	✓	0
張致嫻				✓	✓	✓	✓	✓	✓	✓	✓	✓	✓	✓	1

註1：各董事、監察人於選任前二年及任職期間符合下述各條件者，請於各條件代號下方空格中打“✓”。

- (1) 非為公司或其關係企業之受僱人。
- (2) 非公司之關係企業之董事、監察人(但如為公司或其母公司、子公司依本法或當地國法令設置之獨立董事者，不在此限)。
- (3) 非本人及其配偶、未成年子女或以他人名義持有公司已發行股份總額百分之一以上或前十名之自然人股東。
- (4) 非前三款所列人員之配偶、二親等以內親屬或三親等以內直系血親親屬。
- (5) 非直接持有公司已發行股份總額百分之五以上法人股東之董事、監察人或受僱人，或前五名法人股東之董事、監察人或受僱人。
- (6) 非與公司有財務或業務往來之特定公司或機構之董事（理事）、監察人（監事）、經理人或百分之五以上股東。
- (7) 非為公司或關係企業提供商務、法務、財務、會計等服務或諮詢之專業人士、獨資、合夥、公司或機構之企業主、合夥人、董事（理事）、監察人（監事）、經理人及其配偶。但依股票上市或於證券商營業處所買賣公司薪資報酬委員會設置及行使職權辦法第七條履行職權之薪資報酬委員會成員，不在此限。
- (8) 未與其他董事間具有配偶或二親等以內之親屬關係。
- (9) 未有公司法第 30 條各款情事之一。
- (10) 未有公司法第 27 條規定以政府、法人或其代表人當選。

(三)總經理、副總經理、協理、各部門及分支機構主管資料

107 年 4 月 15 日

職 稱	國 籍	姓 名	性 別	就任日期	持有股份		配偶、未成年子女持有股份		利用他人名義持有股份		主要經(學)歷	目前兼任其他公司之職務	具配偶或二親等以內關係之經理人		
					股 數	比率%	股 數	比率%	股 數	比率%			職稱	姓名	關係
執行長	台灣	劉鈞	男	84.08	10,650,924	4.90%	5,380,343	2.47%	0	0	清華大學計算機管理決策研究所 財團法人資訊工業策進會	本公司之執行長 凌華國際(股)公司董事長 凌華科技(股)公司董事長 凌華科技(深圳)有限公司董事長 凌華科技(中國)有限公司董事長 Systemworks Incorporated 董事長 ADLINK Technology Inc. 執行長 Ampro ADLINK Technology holding GmbH 董事長 ADLINK Technology holding GmbH 董事長 東莞凌曜電子科技有限公司董事長 ADLINK Technology GmbH 執行長 Prismtech Group Limited 董事長 ADLINK Technology Limited 董事長 增你強股份有限公司 獨立董事	總經理室顧問	倪寒芬	配偶
總經理	台灣	楊正義	男	98.07	82,547	0.04%	0	0	0	0	國立清華大學計算機管理決策研究所 明導國際亞洲區總裁 研揚科技總經理 惠普科技台灣區 COO 事業群總經理	無	無	無	無
全球營運製造管理室 全球營運長	台灣	馮志華	男	99.08	99,412	0.05%	0	0	0	0	University of Houston, Texas Industrial Engineering PRTM Shanghai Office / Principal TGC Shanghai Office / VP & General manager	無	無	無	無
全球財務長	台灣	鄒大智	男	95.06	211,951	0.10%	3,694	0.00%	0	0	美國紐約州立大學 Albany 分校碩士 銳耀科技(股)公司副總經理	新加坡凌華科技(股)公司董事 凌華科技(中國)有限公司董事 Ampro ADLINK Technology Inc. 董事 Prismtech Group Limited 董事長 ADLINK Technology Limited 董事長 ADLINK Technology Japan Co. 董事 ADLINK Technology Holding GmbH 董事長 ADLINK Technology GmbH 董事長	無	無	無
嵌入式平台及模組事業處總監	台灣	陳怡男	男	96.11	316,743	0.15%	10,940	0.01%	0	0	台灣大學機械研究所 凌華科技(股)公司總監	無	無	無	無
亞太業務區資深協理(註 1)	台灣	曾仁德	男	106.09	0	0.00%	0	0	0	0	台灣大學 EMBA 國際企業所 台北大學 金融與合作經營學系 凌華美國分公司資深協理 研華科技亞太區業務經理	無	無	無	無
財務部協理	台灣	陳淑芬	女	92.07	125,337	0.06%	0	0	0	0	美國伊利諾大學企業管碩士 台壽保投信(股)公司投研部經理	無	無	無	無
會計部資深經理	台灣	林郁庭	女	95.03	65,794	0.03%	0	0	0	0	東吳大學會計系學士 勤佳光電(股)公司財務經理	無	無	無	無

職 稱	國 籍	姓 名	性 別	就 任 日 期	持 有 股 份		配 偶、未 成 年 子 女 持 有 股 份		利 用 他 人 名 義 持 有 股 份		主 要 經 (學) 歷	目 前 兼 任 其 他 公 司 之 職 務	具 配 偶 或 二 親 等 以 內 關 係 之 經 理 人		
					股 數	比 率 %	股 數	比 率 %	股 數	比 率 %			職 稱	姓 名	關 係
歐洲業務區總監	台灣	萬世豪	男	88.06	264,916	0.12%	157,878	0.07%	0	0	國立台灣大學電機工程(學)系 凌華科技(股)公司總監	ADLINK Technology GmbH 董事	無	無	無
台北研發技術中心總監(註 1)	台灣	鄧震球	男	106.09	110,000	0.05%	0	0	0	0	美國南加州大學電機研究所碩士 Intel Engineering Director	無	無	無	無
中國區總監	台灣	羅國維	男	102.05	100,000	0.05%	0	0	0	0	國立中興大學企業管理(學)系 麗台資深副總 遠傳副總	無	無	無	無

註 1：曾仁德與鄧震球於 106 年 9 月 15 日就任。

(四)最近年度支付董事、監察人、總經理及副總經理之酬金

1.董事(含獨立董事)之酬金

單位:仟股/新台幣仟元

職稱	姓名	董事酬金				兼任員工領取相關酬金										A、B、C、D、E、F及G等七項總額占稅後純益之比例		有無領取自公司以外轉投資事業酬金		
		報酬(A)	退職退休金(B)	董事酬勞(C)	業務執行費用(D)	A、B、C及D等四項總額占稅後純益之比例		薪資、獎金及特支費等(E)		退職退休金(F)		員工酬勞(G)				員工認股權憑證認購股數(H)	取得限制員工權利新股股數(I)			
董事長	劉鈞											本公司	財務報告內所有公司	本公司	財務報告內所有公司	本公司	財務報告內所有公司			
董事	凱勝投資												現金紅利金額	股票紅利金額	本公司	財務報告內所有公司	本公司	財務報告內所有公司		
董事	林天送												現金紅利金額	股票紅利金額	本公司	財務報告內所有公司	本公司	財務報告內所有公司		
董事	周友義	0	0	3,800	224	1.03%	8,252	10,596	175	175	0	0	0	0	0	0	0	0	3.20%	3.80%
董事	馮志華																			
獨立董事	李維倩																			
獨立董事	洪士灝																			

給付本公司各個董事酬金級距	董事姓名				前四項酬金總額(A+B+C+D)				前七項酬金總額(A+B+C+D+E+F+G)			
	本公司		財務報告內所有公司		本公司		財務報告內所有公司		本公司		財務報告內所有公司	
	劉鈞、凱勝投資、林天送、周友義、馮志華、李維倩、洪士灝		劉鈞、凱勝投資、林天送、周友義、馮志華、李維倩、洪士灝		劉鈞、周友義、馮志華、李維倩、洪士灝		劉鈞、周友義、馮志華、李維倩、洪士灝		劉鈞、周友義、馮志華、李維倩、洪士灝		劉鈞、周友義、馮志華、李維倩、洪士灝	
	2,000,000 元(含) ~ 5,000,000 元	無	無	無	無	無	無	無	無	無	無	無
5,000,000 元(含) ~ 10,000,000 元	無	無	無	無	無	無	無	無	無	無	無	無
10,000,000 元(含) ~ 15,000,000 元	無	無	無	無	無	無	無	無	無	無	無	無
15,000,000 元(含) ~ 30,000,000 元	無	無	無	無	無	無	無	無	無	無	無	無
30,000,000 元(含) ~ 50,000,000 元	無	無	無	無	無	無	無	無	無	無	無	無
50,000,000 元(含) ~ 100,000,000 元	無	無	無	無	無	無	無	無	無	無	無	無
100,000,000 元以上	無	無	無	無	無	無	無	無	無	無	無	無
總計		7			7				7			7

2. 監察人之酬金

單位:新台幣仟元

職稱	姓名	監察人酬金						A、B及C等三項總額 占稅後純益之比例		有無領取來自 子公司以外轉 投資事業酬金
		報酬(A)		酬勞(B)		業務執行費用(C)				
		本公司	財務報 告內所有公司	本公司	財務報 告內所有公司	本公司	財務報 告內所有公司	本公司	財務報告 內所有公司	
監察人	致茂電子(股):代表人:黃秀妙	0	0	1,200	1,200	90	90	0.33%	0.33%	無
監察人	郭連發									
監察人	張致嫻									

給付本公司各個監察人酬金級距	監察人姓名	
	前三項酬金總額(A+B+C)	
	本公司	財務報告內所有公司
低於 2,000,000 元	致茂電子(股):代表人:黃秀妙 郭連發、張致嫻	致茂電子(股):代表人:黃秀妙 郭連發、張致嫻
2,000,000 元(含)~5,000,000 元	無	無
5,000,000 元(含)~10,000,000 元	無	無
10,000,000 元(含)~15,000,000 元	無	無
15,000,000 元(含)~30,000,000 元	無	無
30,000,000 元(含)~50,000,000 元	無	無
50,000,000 元(含)~100,000,000 元	無	無
100,000,000 元以上	無	無
總計	3	3

3. 總經理及副總經理之酬金

單位:新台幣仟元

職稱	姓名	薪資(A)		退職退休金(B)		獎金及特支費等等(C)		員工酬勞(D)				A、B、C及D等四項總額占稅後純益之比例(%)		取得限制員工權利新股股數(仟股)		有無領取來自子公司以外轉投資事業酬金
		本公司	財務報告內所有公司	本公司	財務報告內所有公司	本公司	財務報告內所有公司	本公司		財務報告內所有公司		本公司	財務報告內所有公司	本公司	財務報告內所有公司	
								現金金額	股票金額	現金金額	股票金額					
執行長	劉鈞	14,995	17,339	391	391	8,502	8,502	0	0	0	0	6.14%	6.75%	0	0	無
總經理	楊正義															
營運長	馮志華															
全球財務長	鄒大智															

給付本公司各個總經理及副總經理 酬金級距	總經理及副總經理姓名	
	本公司	財務報告內所有公司
低於 2,000,000 元	無	無
2,000,000 元(含)~5,000,000 元	劉鈞、馮志華	劉鈞
5,000,000 元(含)~10,000,000 元	楊正義、鄒大智	楊正義、馮志華、鄒大智
10,000,000 元(含)~15,000,000 元	無	無
15,000,000 元(含)~30,000,000 元	無	無
30,000,000 元(含)~50,000,000 元	無	無
50,000,000 元(含)~100,000,000 元	無	無
100,000,000 元以上	無	無
總計	4	4

4.分派員工酬勞之經理人姓名及分派情形

單位:新台幣仟元

	職稱	姓名	股票金額	現金金額	總計	總額占稅後純益之比例
經理人	執行長	劉鈞	0	0	0	0%
	總經理	楊正義				
	全球財務長	鄒大智				
	總監	陳怡男				
	財務部協理	陳淑芬				
	會計部資深經理	林郁庭				
	營運長	馮志華				
	總監	萬世豪				
	資深協理	曾仁德				
	總監	鄧震球				
	總監	羅國維				

註：該表係填列最近年度經董事會通過擬議分派經理人之員工酬勞金額（含股票及現金），若無法預估者則按去年實際分派金額比例計算今年擬議分派金額。稅後純益係指最近年度個體或個別財務報告之稅後純益。

- (五) 分別比較說明本公司及合併報表所有公司於最近二年度支付本公司董事、監察人、總經理及副總經理酬金總額占稅後純益比例之分析並說明給付酬金之政策、標準與組合、訂定酬金之程序、與經營績效及未來風險之關聯性

職稱	105 年度支付酬金總額占稅後純益比例		106 年度支付酬金總額占稅後純益比例	
	本公司	財務報告內所有公司	本公司	財務報告內所有公司
董事	0.97%	0.97%	1.03%	1.03%
監察人	0.31%	0.31%	0.33%	0.33%
總經理及副總經理	6.71%	7.30%	6.14%	6.75%

給付酬金之政策、標準與組合、訂定酬金之程序、與經營績效及未來風險之關聯性：

a. 董事、監察人酬金：

依公司章程第二十六條規定，公司年度如有稅前淨利，應提撥不高於百分之三為董事監察人酬勞，本公司給付酬金以董監酬勞為主，並於每次董事會召開時，支付其車馬補助費。最近兩年支付本公司董事及監察人酬金並無重大異動。

a. 總經理及副總經理酬金：依公司所訂定之員工酬金獎勵辦法為給付依據，總經理及副總經理於聘任時，參酌同業類似職務給付水準，議定固定薪資按月給付，變動部分係績效獎酬，視當年度營運績效及個人工作績效結果提出建議案，送交薪酬委員會，並經董事會決議。

b. 未來風險：本公司董事、監察人、總經理及副總經理之酬金與績效相連結，並業已依主管機關相關規定辦理，將未來風險發生之可能性及關聯性減至最低，並隨時視實際經營狀況及相關法令適時檢討酬金制度，以謀公司永續經營與風險控管之平衡。

三、公司治理運作情形

(一)董事會運作情形資訊

一〇六年度董事會開會8次(A)，董事監察人出席情形如下：

職稱	姓名	實際出席(列)席次數 (B)	委託出席次數	實際出席(列)席率(%) 【B/A】	備註
董事長	劉鈞	8	0	100.00%	
董事	凱勝投資(股)公司	8	0	100.00%	
董事	林天送	8	0	100.00%	
董事	周友義	8	0	100.00%	
董事	馮志華	8	0	100.00%	
獨立董事	李維倩	8	0	100.00%	
獨立董事	洪士灝	8	0	100.00%	
其他應記載事項： 一、董事會之運作如有下列情形之一者，應敘明董事會日期、期別、議案內容、所有獨立董事意見及公司對獨立董事意見之處理：無。 (一)證券交易法第14條之3所列事項。 (二)除前開事項外，其他經獨立董事反對或保留意見且有紀錄或書面聲明之董事會議決事項。 二、董事對利害關係議案迴避之執行情形，應敘明董事姓名、議案內容、應利益迴避原因以及參與表決情形：無。 三、當年度及最近年度加強董事會職能之目標（例如設立審計委員會、提昇資訊透明度等）與執行情形評估：本公司為健全公司治理並加強董事會職能，於100年12月起成立薪酬委員會，並依證券交易法第十四條之二規定設置兩名獨立董事，遵守相關法令規定公告申報以提昇資訊透明度。					

(二)審計委員會運作情形或監察人參與董事會運作情形資訊

1.審計委員會運作情形：本公司目前由監察人行使相關職權。

2.監察人參與董事會運作情形：

一〇六年度董事會開會8次，列席情形如下：

職稱	姓名	實際列席次數	實際列席率(%)	備註
監察人	致茂電子(股)公司 代表人:黃秀妙	8	100.00%	
監察人	郭連發	7	87.50%	
監察人	張致嫻	7	87.50%	
其他應記載事項： 一、監察人之組成及職責： (一)監察人與公司員工及股東之溝通情形：本公司監察人得隨時調查公司業務及財務狀況，並得請求董事會或經理人提出報告。 (二)監察人與內部稽核主管及會計師之溝通情形：稽核主管定期向監察人提交稽核報告，並於董事會上報告，監察人與會計師溝通管道暢通。 二、監察人列席董事會如有陳述意見，應敘明董事會日期、期別、議案內容、董事會決議結果以及公司對監察人陳述意見之處理：無。				

(三)公司治理運作情形及其與上市上櫃公司治理實務守則差異情形及原因

評估項目	運作情形		與上市上櫃公司 治理實務守則 差異情形及 原因
	是	否	
摘要說明			
一、公司是否依據「上市上櫃公司治理實務守則」訂定並揭露公司 治理實務守則？	√		本公司已訂定「公司治理實務守則」，並揭露於公開資訊觀測站或本公司網站查詢參閱。
二、公司股權結構及股東權益	√		本公司已制定並遵循「股東會議事規則」，建立本公司良好股東會治理制度；並依規定設置發言人及代理發言人制度，設有專人及電子郵件信箱處理股東建議、疑義、糾紛及訴訟事宜等問題。
(一)公司是否訂定內部作業程序處理股東建議、疑義、糾紛及訴訟事宜，並依程序實施？	√		已設置專人管理相關資訊，能隨時掌握實際控制公司之主要股東及主要股東之最終控制者名單，並與主要股東關係良好，能隨時掌握控制。
(二)公司是否掌握實際控制公司之主要股東及主要股東之最終控制者名單？	√		本公司已建立並遵循「對子公司監理作業辦法」，使子公司在營運上有明確的策略及具體的作業規範，以建立與子公司間之風險控管及防火牆機制。
(三)公司是否建立、執行與關係企業間之風險控管及防火牆機制？	√		本公司已訂定並遵循「道德行為準則」，導引本公司內部人之行為符合道德標準，防止利益衝突、避免圖利並盡保密責任。
(四)公司是否訂定內部規範，禁止公司內部人利用市場上未公開資訊買賣有價證券？	√		本公司已訂定「公司治理守則」規定董事會成員組成應考量多元化，本公司設置5位董事、2位獨立董事及3位監察人，其中1位獨立董事及2位監察人為女性，成員專業背景涵蓋經營管理、資訊工程、金融及法務等，專業技能及產業經驗等，落實及建立良好有效的公司治理架構。
三、董事會之組成及職責	√		本公司已訂定「公司治理守則」規定董事會成員組成應考量多元化，本公司設置5位董事、2位獨立董事及3位監察人，其中1位獨立董事及2位監察人為女性，成員專業背景涵蓋經營管理、資訊工程、金融及法務等，專業技能及產業經驗等，落實及建立良好有效的公司治理架構。
(一)董事會是否就成員組成擬訂多元化方針及落實執行？	√		本公司已訂定「公司治理守則」規定董事會成員組成應考量多元化，本公司設置5位董事、2位獨立董事及3位監察人，其中1位獨立董事及2位監察人為女性，成員專業背景涵蓋經營管理、資訊工程、金融及法務等，專業技能及產業經驗等，落實及建立良好有效的公司治理架構。
(二)公司除依法設置薪資報酬委員會及審計委員會外，是否自願設置其他各類功能性委員會？	√		本公司已依法設置薪資報酬委員會，預計於民國108年設置審計委員會，其他功能性委員會未來將視需要評估設置。
(三)公司是否訂定董事會績效評估辦法及其評估方式，每年並定期進行績效評估？	√		本公司薪資報酬委員會訂定並定期檢討董事會及經理人績效評估與薪資報酬之政策、制度、標準及結構，並將建議提交董事會討論。
(四)公司是否定期評估簽證會計師獨立性？	√		本公司依規定定期評估會計師之獨立性，主要評估指標為會計師本人及配偶或受撫養之親屬未擔任公司董事或對審計案件有重大影響之職務、非本公司股東、未在本公司支領薪給、未兼營可能喪失其獨立性之其他事業等，並請會計師每年出具相關資料及聲明書，並將評估結果提報本公司董事會。106年度評估結果於107年3月8日向董事會報告。
四、公司是否設置公司治理專(兼)職單位或人員負責公司治理相關事務(包括但不限於提供董事、監察人執行業務所需資料、辦理公司資料、依法辦理董事會及股東會之會議相關事宜、辦理公司登記及變更登記、製作董事會及股東會議事錄等)?	√		本公司經營管理室設置專人負責公司治理相關事務(包括提供董事、監察人執行業務所需資料、依法辦理董事會及股東會之會議相關事宜、辦理公司登記及變更登記、製作董事會及股東會議事錄等)。

評估項目	運作情形		與上市上櫃公司治理實務守則差異情形及原因
	是	否 摘要說明	
五、公司是否建立與利害關係人溝通管道(包括但不限於股東、員工客戶及供應商等)，及於公司網站設置利害關係人專區，並妥適回應利害關係人所關切之重要企業社會責任議題？	√	本公司與各利害關係人建立多元的溝通管道，並已編製企業社會責任報告書供利害關係人參閱。 下載網址： https://emb.adlinktech.com/tw/CorporateSocialResponsibility.aspx	無差異
六、公司是否委任專任專業股務代辦機構辦理股東會事務？	√	本公司已委任專任專業股務代辦機構台灣國際商業銀行股務代理部辦理股東會事務。	無差異
七、資訊公開 公司是否架設網站，揭露財務業務及公司治理資訊？	√	於本公司中英文網站設置投資人專區，有關財務、業務及公司治理等資訊皆定期更新。 查詢網址： https://emb.adlinktech.com/tw/InvestorRelations.aspx	無差異
公司是否採行其他資訊揭露之方式(如架設英文網站、指定專人負責公司資訊之蒐集及揭露、落實發言人制度、法人說明會過程放置公司網站等)？	√	本公司設發言人及代理發言人各一人，並設有專人負責公司資訊蒐集及揭露工作；企業架設中文(繁體及簡體)及英文網站，並設置投資人園地充分揭露財務、業務、法人說明會等資訊，並定期更新。	
八、公司是否有其他有助於瞭解公司治理運作情形之重要資訊(包括但不限於員工權益、僱員關懷、投資者關係、供應商關係、利害關係人之權利、董事及監察人進修之情形、風險管理政策及風險衡量標準之執行情形、客戶政策之執行情形、公司為董事及監察人購買責任保險之情形等)？	√	<ol style="list-style-type: none"> 1. 本公司除提供員工勞務福利保障外，每季舉行勞資會議關懷員工，詳本年報營運概況之勞資關係說明。 2. 本公司除設置專用電子郵件信箱及發言人外，並舉行法人說明會，與主要投資者關係良好。 3. 本公司與供應商具長期合作穩定關係，以確保生產原料來源不虞匱乏。 4. 本公司董事及監察人均不定期參與財務、業務及商務等專業進修課程，詳公開資訊觀測站揭露資訊。 5. 本公司之董事出席及監察人列席董事會狀況良好，並適時陳述經營意見。 6. 截至目前公司尚未發生與董事利害關係之議案。 7. 公司經考量董事與監察人所負職責之重大性，已為其購買責任保險。 8. 公司極重視企業整體運作與社會責任之互動關係，並設有凌華教育基金會 <p>www.adlinktech.org，與在地政府機關配合，積極參與其推行之活動，以回饋社會。</p> <p>由本公司及從屬公司銷售之產品均承保產品責任險。</p>	無差異
九、請就臺灣證券交易所股份有限公司治理中心最近年度發布之公司治理評鑑結果說明已改善情形，及就尚未改善者提出優先加強事項與措施。		<ol style="list-style-type: none"> 1.最近年度已改善事項： <ol style="list-style-type: none"> (1)年報揭露前一年度股東常會決議事項之執行情形。 (2)107年度股東會採行電子投票方式。 (3)設置推動企業社會責任單位，並於公司年報及網站說明其組織及執行情形。 (4)年報揭露會計師之非審計公費金額及性質。 2.尚未改善者提出優先加強事項與措施： <ol style="list-style-type: none"> (1)本公司預計 108 年設置審計委員會並重監事選舉全面採行候選人提名制。 	

(四)本公司設置薪酬委員會，揭露其組成、職責及運作情形：

1.薪資報酬委員會成員資料

身份別	姓名	條件	是否具有五年以上工作經驗 及下列專業資格			符合獨立性情形（註1）								兼任其他 公開發行 公司薪資 報酬委員 會成員家 數	備註
			商務、法務、財務、會計或公司業務所需相關料系之公私立大專院校講師以上	法官、檢察官、律師、會計師或其他與公司業務所需之國家考試及格領有證書之專門職業及技術人員	具有商務、法務、財務、會計或公司業務所需之工作經驗	1	2	3	4	5	6	7	8		
獨立董事	李維倩			✓	✓	✓	✓	✓	✓	✓	✓	✓	0		
其他	雷靜怡			✓	✓	✓	✓	✓	✓	✓	✓	✓	0		
其他	林文政	✓			✓	✓	✓	✓	✓	✓	✓	✓	0	註2	
其他	楊本豫			✓	✓	✓	✓	✓	✓	✓	✓	✓	0	註3	

註1：各成員於選任前二年及任職期間符合下述各條件者，請於各條件代號下方空格中打“✓”。

- (1) 非為公司或其關係企業之受僱人。
- (2) 非公司或其關係企業之董事、監察人。但如為公司或其母公司、子公司依法或當地國法令設置之獨立董事者，不在此限。
- (3) 非本人及其配偶、未成年子女或以他人名義持有公司已發行股份總額百分之一以上或前十名之自然人股東。
- (4) 非前三款所列人員之配偶、二親等以內親屬或三親等以內直系血親。
- (5) 非直接持有公司已發行股份總額百分之五以上法人股東之董事、監察人或受僱人，或前五名法人股東之董事、監察人或受僱人。
- (6) 非與公司有財務或業務往來之特定公司或機構之董事（理事）、監察人（監事）、經理人或百分之五以上股東。
- (7) 非為公司或其關係企業提供商務、法務、財務、會計等服務或諮詢之專業人士、獨資、合夥、公司或機構之企業主、合夥人、董事（理事）、監察人（監事）、經理人及其配偶。
- (8) 未有公司法第30條各款情事之一。

註2：於106/10/6辭任薪酬委員會委員

註3：自106/10/27新任薪酬委員會委員

2.職責

(1) 訂定並定期檢討董事、監察人及經理人績效評估與薪資報酬之政策、制度、標準與結構。

(2) 定期評估並訂定董事、監察人及經理人之薪資報酬。

本委員會履行前項職權時，應依下列原則為之：

(1) 董事、監察人及經理人之績效評估及薪資報酬應參考同業通常水準支給情形，並考量與個人表現、公司經營績效及未來風險之關連合理性。

(2) 不應引導董事及經理人為追求薪資報酬而從事逾越公司風險胃納之行為。

(3) 針對董事及高階經理人短期績效發放紅利之比例及部分變動薪資報酬支付時間應考量行業特性及公司業務性質予以決定。

3. 薪資報酬委員會運作情形

資訊依股票上市或於證券商營業處所買賣公司薪資報酬委員會設置及行使職權辦法第13條之規定，並依本公司薪資報酬委員會組織規程之規定，每年至少召開二次會議。

(1) 本公司之薪資報酬委員會委員計三人。

(2) 本屆委員任期：105年06月28日至108年06月19日，106年度薪資報酬委員會開會二次(A)，委員資格及出席情形如下：

職稱	姓名	實際出席次數 (B)	委託出席次數	實際出席率 (%)(B/A)	備註
委員	雷靜怡	2	0	100%	
召集人	李維倩	2	0	100%	
委員	林文政	1	0	100%	註1
委員	楊本豫	0	0	0%	註2
其他應記載事項：					
一、 董事會如不採納或修正薪資報酬委員會之建議，應敘明董事會日期、期別、議案內容、董事會決議結果以及公司對薪資報酬委員會意見之處理(如董事會通過之薪資報酬優於薪資報酬委員會之建議，應敘明其差異情形及原因):無。					
二、 薪資報酬委員會之議決事項，如成員有反對或保留意見且有紀錄或書面聲明者，應敘明薪資報酬委員會日期、期別、議案內容、所有成員意見及對成員意見之處理:無。					

註1:於106/10/6辭任薪酬委員會委員，106年度應出席次數為1次

註2:自106/10/27新任薪酬委員會委員，106年度應出席次數為0次

(五)履行社會責任情形：

評估項目	運作情形			與上市上櫃公司企業社會責任實務守則差異情形及原因
	是	否	摘要說明	
一、落實公司治理				
(一) 公司是否訂定企業社會責任政策或制度，以及檢討實施成效？	√		本公司已訂定「企業社會責任實務守則」，並每兩年編制企業社會責任報告書於公司網站揭露。	
(二) 公司是否定期舉辦社會責任教育訓練？	√		該委員會每年不定期召開會議設定目標並檢討實施成效，統整各部門企業社會責任執行成果，並定期向董事會授權之高階管理階層報告。	
(三) 公司是否設置推動企業社會責任專(兼)職單位，並由董事會授權高階管理階層處理，及向董事會報告處理情形？	√		本公司內部規範有「薪資管理辦法」、「專案計畫的考核與績效評估」、「業績獎金管理辦法」等提供員工合理薪資報酬政策，並建立明確有效的獎勵及懲戒制。本公司秉持照顧員工，提供完善的獎勵結構外，並將員工績效考核制度與企業社會責任政策結合，將誠信經營納入員工教育訓練、績效考核與人力資源政策中。	無差異
(四) 公司是否訂定合理薪資報酬政策，並將員工績效考核制度與企業社會責任政策結合，及設立明確有效之獎勵與懲戒制度？	√			
二、發展永續環境				
(一) 公司是否致力於提升各項資源之利用效率，並使用對環境負荷衝擊低之再生物料？	√		1. 本公司已通過ISO-14001及OHSAS18001認證。 2. 本公司每年持續推動各項污染減量及廢棄物回收再利用之措施。 3. 長期以來持續宣導省水觀念及推動省電措施。 4. 於選用產品材料須符合環保規範，並依本公司綠色供應鏈管理軟體進行管理。	
(二) 公司是否依其產業特性建立合適之環境管理制度？	√		本公司依據產業特性建立本公司之環安衛管理政策 1. 節省能源資源，建立資源再生。 2. 使用低污染及符合環保要求的材料。 3. 建立安全、衛生、環保的工作環境，以零職災事故為目標。 4. 遵守環安衛相關法規及組織須遵守其他組織要求事項承諾。 5. 持續改善，職業災害及污染預防。	無差異
(三) 公司是否注意氣候變遷對營運活動之影響，並執行溫室氣體盤查、制定公司節能減碳及溫室氣體減量策略？	√		基於地球公民的理念，本公司注意資源與氣候變遷之影響，本公司之具體措施為能資源的盤查、管理及更有效率的運用，並展開各項減碳計畫。 (1) 實驗室及其辦公區燈具由T8更換為T5燈管。 (2) 改善配電盤功率因數，由88%提昇至95%。	

評估項目	運作情形		與上市上櫃公司企業社會責任實務守則差異情形及原因
	是	否	
三、維護社會公益			
(一) 公司是否依照相關法規及國際人權公約，制定相關之管理政策與程序？	V		本公司遵守相關勞動法規及依循國際人權公約尊重基本勞動人權之原則，多元平等用工，保障員工合法權利等，制定相關之管理政策與程序。
(二) 公司是否建置員工申訴機制及管道，並妥適處理？	V		創造全球化優質職場是本公司之責任，除提供員工安全衛生之工作場所外，亦於辦公室內各角落營造溫馨休憩空間，並設置職工福利委員會為員工提供多元化福利制度，如社團活動、旅遊活動等，係相當重視員工工作與生活平衡；本公司定期安排員工健康檢查，並每季聘請專業醫師駐診，每年定期舉辦線上勞工職業安全衛生教育訓練課程。
(三) 公司是否提供員工安全與健康之工作環境，並對員工定期實施安全與健康教育？	V		本公司定期召開勞資會議，並每年召開AOM會議，由經營主管向全體員工說明公司營運概況、未來方針，並回覆員工提問，另於各樓層之公共區域設有員工意見箱，以及於內網之公共事務區做匿名意見提案，可讓員工隨時提供資訊與專職單位，高階主管視需求亦不定時向各部門佈達經營策略，並做雙向交流；對於新進員工則舉辦新人座談會，了解其適應狀況及解答問題提供協助；出刊「新凌華人」電子刊物，可讓員工得知國內外子公司之脈動及相關活動等。
(四) 公司是否建立員工定期溝通之機制，並以合理方式通知對員工可能造成重大影響之營運變動？	V		對員工教育訓練的投資包含職能訓練、潛力人才培養及員工進修補助方案，透過多元化學習資源如「教育訓練諮詢網」線上學習系統，內部教育訓練課程，外派輪調及外訓機會等，建立有效的職涯能力發展培訓計畫。
(五) 公司是否為員工建立有效之職涯能力發展培訓計畫？	V		本公司訂定客戶服務管理程序，規範DOA與客訴管理、退修品的管理，及定期與不定期客戶滿意度調查等，提供就研發、採購、生產、作業及服務流程等各環節確保消費者權益及申訴程序，且本公司設置客戶專案管理及客戶關懷中心，能就客戶之問題與回饋，做出正確迅速的整體解決方案。
(六) 公司是否就研發、採購、生產、作業及服務流程等制定相關保護消費者權益政策及申訴程序？	V		新產品專案初期之評估及提供新服務等相關行銷及標示，本公司遵循相關法規及國際標準則行之。
(七) 對產品與服務之行銷及標示，公司是否遵循相關法規及國際標準則？	V		

無差異

評估項目	運作情形			與上市上櫃公司企業社會責任實務守則差異情形及原因
	是	否	摘要說明	
(八) 公司與供應商來往前，是否評估供應商過去有無影響環境與社會之紀錄？	V		於2012年起本公司已導入GPMs系統(綠色供應鏈管理軟體)，依據GPMs進行供應商管理，供應商須對ISO與環保要求文件做出自我評估，提供本公司紀錄。	
(九) 公司與主要供應商之契約是否包含供應商如涉及違反其企業社會責任政策，且對環境與社會有顯著影響時，得隨時終止或解除契約之條款？	V		本公司為因應企業社會責任之要求並同步針對所有供應商簽署相關文件，於合約條款中於供應商評估時已納入相關條款之篩選。以確保供應商能遵守CSR之法規內容。	無差異
四、加強資訊揭露 (一) 公司是否於其網站及公開資訊觀測站等處揭露具攸關性及可靠性之企業社會責任相關資訊？	V		本公司重要財務資訊皆公告於本公司網頁「投資人服務」專區，亦於網站上定期揭露公司重要營業訊息。 本公司於公司官網上公開企業社會責任報告書。	無差異
五、公司已訂定「企業社會責任實務守則」訂有本身之企業社會責任守則者，請敘明其運作與所訂守則之差異情形：			本公司重要財務資訊皆公告於本公司網頁「投資人服務」專區，亦於網站上定期揭露公司重要營業訊息。 本公司於公司官網上公開企業社會責任報告書。	
六、其他有助於瞭解企業社會責任運作情形之重要資訊： 1.公司極重視企業整體運作與社會責任之互動關係，並長期贊助凌華教育基金會www.adlinktech.org，與在地政府機關配合，積極參與其推行之活動，以回饋社會。 2.本公司已編製企業社會責任報告書者，請至公司官網下載參閱。			本公司重要財務資訊皆公告於本公司網頁「投資人服務」專區，亦於網站上定期揭露公司重要營業訊息。 本公司於公司官網上公開企業社會責任報告書。	
七、公司企業社會責任報告書如有通過相關驗證機構之查證標準，應加以敘明：不適用。				

(六) 落實誠信經營情形：

評 估 項 目	運作情形			與上市上櫃公司誠信經營守則差異情形及原因
	是	否	摘要說明	
一、訂定誠信經營政策及方案 (一) 公司是否於規章及對外文件中明示誠信經營之政策、作法，以及董事會與管理階層積極落實經營政策之承諾？			為健全公司良好治理制度，已訂定公司治理相關規章如下： 1. 股東會議事規則 2. 董事會議事規則 3. 董事及監察人選舉辦法 4. 關係企業相互間財務業務相關作業規範 5. 具控制能力法人股東行使權利及參與議決規範 6. 道德行為準則 本公司對外明示誠信經營之政策、作法，以及董事會與管理階層積極落實經營政策之承諾。	
(二) 公司是否訂定防範不誠信行為方案，並於各方案內明定作業程序、行為指南、違規之懲戒及申訴制度，且落實執行？	V		為落實執行遵循法令，本公司在所有同仁的聘雇合約，均明定反貪瀆、保密等條款，且每年不定期舉辦員工之相關教育訓練及宣導，內容有尊重智慧財產權、職場性別平等、重視環境生態、個人資料保護級職業安全等面向，讓同仁得知相關作業程序、成為指南、違規之懲戒；及申訴制度；對供應商均應簽署廉潔承諾書，企盼由內、外部行動，防範不誠信行為的發生。	無差異
(三) 公司是否對「上市上櫃公司誠信經營守則」第七條第二項各款或其他營業範圍內具較高不誠信行為風險之營業活動，採行防範措施？	V		本公司已制定並遵循「道德行為準則」，其中訂定防範方案包含防止利益衝突、避免圖私利機會、保密責任、公平交易、保護並適當使用公司資產、遵循法令規章以及鼓勵呈報任何非法或違反道德行為準則之行為等，並且制定相關申報制度，採行防範及懲戒之措施。	
二、落實誠信經營 (一) 公司是否評估往來對象之誠信紀錄，並於其與往來交易對象簽訂之契約中明訂誠信行為條款？	V		本公司對供應商均要求簽署誠信暨廉潔承諾書，嚴格禁止利益衝突，行賄或其他不當行為。	無差異
(二) 公司是否設置隸屬董事會之推動企業誠信經營專(兼)職單位，並定期向董事會報告其執行情形？	V		本公司設設法務室，除處理一般法務或訴訟業務外，尚包含與利害關係人間權利義務事項及業務行為之適法性，並即時布達，使同仁能掌握資訊，降低觸法風險；未來將辦理本規範之修訂、執行、解釋、諮詢服務暨通報內容登錄建檔等相關作業及監督執行，並定期向董事會報告。	無差異

評 估 項 目	運 作 情 形			與上市上櫃公司誠信經營守則差異情形及原因
	是	否	摘要說明	
(三) 公司是否制定防止利益衝突政策、提供適當陳述管道，並落實執行？	V		對於利益衝突情事發生時，可呈報直屬主管及本公司專責單位(法務室)，亦可匿名提供至意見箱及寄發至專屬Email信箱。	無差異
(四) 公司是否為落實誠信經營已建立有效的會計制度、內部控制制度，並由內部稽核單位定期查核，或委託會計師執行查核？	V		本公司已建立有效的會計制度、內部控制制度，並由內部稽核單位定期查核並依規定定期向董事會提報內控制度運作情形，並每季委託會計師執行查閱/查核。	無差異
(五) 公司是否定期舉辦誠信經營之內、外部之教育訓練？	V		針對新進同仁授予道德規約課程並評核，且定期舉辦主管講習，內容包含道德正義、工作法紀、防治性騷擾及競業禁止等誠信經營之面向進行交流檢討，達落實自我及對部屬之規範管理。 本公司與廠商之合作契約中訂有需進行誠信經營商業活動之條款，並依法令遵循辦理。	無差異
三、公司檢舉制度之運作情形 (一) 公司是否訂定具體檢舉及獎勵制度，並建立便利檢舉管道，及針對被檢舉對象指派適當之受理專責人員？ (二) 公司是否訂定受理檢舉事項之調查標準作業程序及相關保密機制？ (三) 公司是否採取保護檢舉人不因檢舉而遭受不當處置之措施？	V		在新進同仁教育訓練中，宣導提升道德觀念，並鼓勵呈報任何非法或違反道德行為準則之行為，本公司將誠信經營內部員工聘雇合約中及員工績效考核與人力資源政策中，設定明確的檢舉及獎勵制度，可透過便利的檢舉管道(意見箱及email電郵)做通報，並由公司專責人員直接辦理。除法律另有規定外，檢舉人的個人資料，將予以保密，並依法保護檢舉人。	無差異
四、加強資訊揭露 (一) 公司是否於其網站及公開資訊觀測站，揭露其所訂誠信經營守則內容及推動成效？	V		相關內容已上傳公開資訊觀測站或公司官網。	無差異
五、公司如依據「上市上櫃公司誠信經營守則」訂有本身之誠信經營守則者，請敘明其運作與所訂守則之差異情形：無差異。				
六、其他有助於瞭解公司誠信經營運作情形之重要資訊：(如公司檢討修正其訂定之誠信經營守則等情形) 無。				

(七) 公司如有訂定公司治理守則及相關規章者，應揭露其查詢方式：公開資訊觀測站或公司網站。

(八) 其他足以增進對公司治理運作情形之瞭解的重要資訊，得一併揭露：無。

(九) 工作環境與員工人身安全之保護措施

項目	內容
門禁安全	1.除園區之警衛管理外，另設置門禁保全以加強本公司之安全防護。均設有嚴密門禁監視系統，員工需要使用識別證辨識後進入辦公室。 2.與保全公司簽訂合約，維護辦公室安全。
災害防範措施與應變	1.消防演習訓練：熟悉逃生路線、各樓層消防設備之配置與使用，災害防範及應變實務演練。 2.落實設備定期健檢及保養：每三個月做飲水機保養，每年對空調、消防器具等各項設備進行維護及檢查。 3.環境衛生檢查：工作環境之整齊、清潔、採光照明、通風良好。
生理衛生	1.本公司優於法規規定提供新進人員體格檢查一次，在職人員每二年定期健康檢查一次，執行特殊危害作業者每年特殊項目健檢一次，並依個人意願得向醫護人員進行健康身心醫療諮詢。 2.每月皆辦理職業醫學科醫師臨廠服務，供同仁們做健康諮詢。 3.辦公區域規定全面禁菸、定期環境清潔消毒、定點設置酒精消毒器以確保環境衛生整潔。 4.為提升同仁們健康意識，每年不定期舉辦健康講座及活動。 5.為提升職業婦女哺乳的便利性，於各棟樓設置哺乳室。 6.為因應同仁發生緊急狀況，於醫護室內設置急救設施(AED)。
心理衛生	1.教育訓練：不定期實施教育訓練與健康促進講座，提供員工心理調適、強化知能專題講座及E化教育訓練。 2.意見表達：每季定期舉行勞資會議並維持良好勞資關係。 3.性騷擾防治：訂立申訴相關機制並適時介入了解狀況。
保險及醫療慰問	1.依法投保勞保(含職災保險)、健保，員工團體保險等機制。 2.對於員工疾病傷亡及提供員工之配偶、子女傷亡優惠補助。

(十) 內部控制制度執行情況：詳本年報第 28 頁。

(十一)最近年度及截至年報刊印日止公司及其內部人員依法被處罰、公司對其內部人員違反內部控制制度規定之處罰、主要缺失與改善情形：無。

(十二)最近年度及截至年報刊印日止，股東會及董事會之重要決議：

1.股東會重要決議

召開日期	重要決議
106.06.19	106 年股東常會 1. 通過承認一〇五年度營業報告書及財務報表案。 執行情形:106 年 6 月 19 日股東會，全體出席股東無異議照案通過。 2. 通過承認一〇五年度盈餘分配案。 執行情形:訂於 106 年 7 月 30 日為分配基準日，並於 106 年 8 月 18 日發放現金股利每股 1.8 元。 3. 通過修訂本公司『取得或處分資產管理辦法』案。 執行情形:106 年 6 月 19 日股東會，全體出席股東無異議照案通過。 4. 通過修訂本公司『資金貸與他人管理辦法』案。 執行情形:106 年 6 月 19 日股東會，全體出席股東無異議照案通過。

2.董事會重要決議

召開日期	重要決議
106.01.03	1. 核准依本公司『一百年度員工認股權憑證發行及認股辦法』規定之變更登記基準日，同意截至 105 年第四季已完成轉換股份之股本變更登記案。
106.03.08	2. 核准本公司 105 年度員工及董監酬勞分派案。 3. 核准本公司一〇五年度財務報表案。 4. 核准本公司一〇五度內部控制聲明書。

召開日期	重要決議
	5. 核准本公司 106 年股東常會召開日期、地點、事由及停止過戶期間。 6. 核准本公司 106 年股東提案權受理期間。 7. 核准本公司一〇五年度盈餘分配案。 8. 核准本公司直接投資海外子公司案。 9. 核准修訂本公司「取得與處分資產管理辦法」案。 10. 核准修訂本公司「資金貸與他人管理辦法」案。 11. 核准修訂本公司「內部控制制度-薪資報酬委員會運作之管理」案。 12. 核准本公司 100%持有之國外公司間之資金貸與案。 13. 核准本公司銀行融資額度續約案。 14. 核准本公司保證轉投資大陸子公司於當地融資續約案。 15. 核准本公司轉投資之子公司為營運資金所需，向金融機構申請授信(外債)融資案，並由本公司保證案。 16. 核准本公司經理人 106 年度調薪案。 17. 核准本公司 105 年度高階經理人關鍵績效 (KPI) 結果之薪資報酬討論案。 18. 核准本公司 104 年度經理人之員工酬勞案。
106.03.31	1. 核准依本公司『一百年度員工認股權憑證發行及認股辦法』規定之變更登記基準日，同意截至 106 年第一季已完成轉換股份之股本變更登記案。
106.04.28	1. 核准本公司一〇六年第一季合併財務報告案。 2. 核准本公司營運計畫。 3. 核准本公司擬向非關係人購買供營業使用之設備案。 4. 核准本公司限制員工權利新股註銷減資案。 5. 核准本公司同意子公司 ADJ 董事之任命案。 6. 核准會計師委任暨獨立性評估案。 7. 核准修訂本公司「申請暫停及恢復交易作業程序」案。 8. 核准本公司 100%持有之國外公司間之資金貸與案。 9. 核准本公司銀行融資額度案。 10. 核准本公司轉投資之子公司為營運資金所需，向金融機構申請授信(外債)融資案，並由本公司保證案。
106.06.27	1. 核准本公司 105 年度現金股利基準日暨員工認股權停止轉換期間案。
106.07.28	1. 核准本公司一〇六年上半年度合併財務報告。 2. 核准本公司限制員工權利新股註銷減資案。 3. 核准修訂本公司『對子公司監理作業辦法』案。 4. 核准本公司銀行融資額度續約案。 5. 核准本公司轉投資之子公司為營運資金所需，向金融機構申請授信(外債)融資案，並由本公司保證案。 6. 核准本公司 100%持有之國外公司間之資金貸與案。
106.10.27	1. 核准本公司 107 年度稽核計畫。 2. 核准本公司一〇六年第三季合併財務報告案。 3. 核准直接持股 100%之子公司 PrismTech 組織架構整合案。 4. 核准本公司銀行融資新增額度案。 5. 核准本公司 100%持有之國外公司間之資金貸與案，提請討論。 6. 核准本公司經理人 107 年固定薪資結構及給付金額案。 7. 核准本公司經理人 107 年績效評估之制度。 8. 核准本公司經理人 106 年年終獎金案。 9. 核准本公司董事會車馬費案。 10. 核准補選薪資報酬委員一員案。
106.12.29	1. 核准依本公司『一百年度員工認股權憑證發行及認股辦法』規定之變更登記基準日，同意截至 106 年第四季已完成轉換股份之股本變更登記案。
107.03.08	1. 核准本公司 106 年度員工及董監酬勞分派案。 2. 核准本公司一〇六年度營業報告書及財務報表案。 3. 核准本公司一〇六年度內部控制聲明書。 4. 核准營運計畫案。 5. 核准本公司擬成立韓國子公司案。 6. 核准海外 BVI 公司-Systemworks Incorporated 公司清算案。

召開日期	重要決議
	7. 核准轉投資 PrismTech 公司股權處理事宜案。 8. 核准美國子公司 AMPRO 變更公司名稱案。 9. 核准修訂本公司章程案。 10. 核准本公司 107 年股東常會召開相關事宜。 11. 核准本公司一〇六年度盈餘分配案。 12. 核准本公司導入國際財務報導準則第 16 號「租賃」之計畫與時程表案。 13. 核准訂定『會計師獨立性評估辦法』及會計師委任暨獨立性評估案。 14. 核准本公司 100%持有之國外公司間之資金貸與案。 15. 核准本公司銀行融資額度續約案。 16. 核准本公司保證轉投資大陸子公司於當地融資續約案。 17. 核准本公司轉投資之子公司為營運資金所需，向金融機構申請授信(外債)融資案，並由本公司保證案。 18. 核准本公司經理人 107 年度調薪案。 19. 核准本公司 106 年度高階經理人關鍵績效 (KPI) 結果之薪資報酬討論案。

(十二)最近年度及截至年報刊印日止，董事或監察人對董事會通過重要決議有不同意見且有紀錄或書面聲明者，其主要內容：無。

(十三)最近年度及截至年報刊印日止，與公司有關人士(包括董事長、總經理、會計主管、財務主管、內部稽核主管及研發主管等)辭職解任情形：無

凌華科技股份有限公司
內部控制制度聲明書

日期：一〇七年三月八日

本公司民國一〇六年度之內部控制制度，依據自行評估的結果，謹聲明如下：

- 一、本公司確知建立、實施和維護內部控制制度係本公司董事會及經理人之責任，本公司業已建立此一制度。其目的係在對營運之效果及效率(含獲利、績效及保障資產安全等)、報導具可靠性、及時性、透明性及符合相關規範暨相關法令規章之遵循等目標的達成，提供合理的確保。
- 二、內部控制制度有其先天限制，不論設計如何完善，有效之內部控制制度亦僅能對上述三項目標之達成提供合理的確保；而且，由於環境、情況之改變，內部控制制度之有效性可能隨之改變。惟本公司之內部控制制度設有自我監督之機制，缺失一經辨認，本公司即採取更正之行動。
- 三、本公司係依據「公開發行公司建立內部控制制度處理準則」(以下簡稱「處理準則」)規定之內部控制制度有效性之判斷項目，判斷內部控制制度之設計及執行是否有效。該「處理準則」所採用之內部控制制度判斷項目，係為依管理控制之過程，將內部控制制度劃分為五個組成要素：1.控制環境，2.風險評估，3.控制作業，4.資訊與溝通，及5.監督作業。每個組成要素又包括若干項目。前述項目請參見「處理準則」之規定。
- 四、本公司業已採用上述內部控制制度判斷項目，評估內部控制制度之設計及執行的有效性。
- 五、本公司基於前項評估結果，認為本公司於民國一〇六年十二月三十一日的內部控制制度(含對子公司之監督與管理)，包括瞭解營運之效果及效率目標達成之程度、報導係屬可靠、及時、透明及符合相關規範暨相關法令規章之遵循有關的內部控制制度等之設計及執行係屬有效，其能合理確保上述目標之達成。
- 六、本聲明書將成為本公司年報及公開說明書之主要內容，並對外公開。上述公開之內容如有虛偽、隱匿等不法情事，將涉及證券交易法第二十條、第三十二條、第一百七十一條及第一百七十四條等之法律責任。
- 七、本聲明書業經本公司民國一〇七年三月八日董事會通過，出席董事七人中，有0人持反對意見，餘均同意本聲明書之內容，併此聲明。

凌華科技股份有限公司

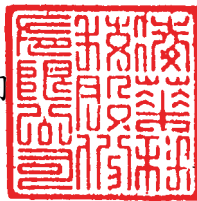

董事長：劉 鈞
總經理：楊 正義

劉 鈞
楊 正義



四、會計師公費資訊

單位：新臺幣仟元

會計師事務所 名稱	會計師姓名	審計公費	非審計公費					會計師查核期間	備註
			制度設計	工商登記	人力資源	其他	小計		
勤業眾信聯合 會計師事務所	劉建良 林文欽	6,120				520	520	106.01.01~106.12.31	稅務服務費、年報 核閱及移轉訂價

單位：新臺幣仟元

金額級距 \ 公費項目		審計公費	非審計公費	合 計
1	低於 2,000 仟元		V	V
2	2,000 仟元 (含) ~4,000 仟元			
3	4,000 仟元 (含) ~6,000 仟元			
4	6,000 仟元 (含) ~8,000 仟元	V		V
5	8,000 仟元 (含) ~10,000 仟元			
6	10,000 仟元 (含) 以上			

- (一)給付簽證會計師、簽證會計師所屬事務所及其關係企業之非審計公費為審計公費之四分之一以上者：無此情形，不適用。
- (二)更換會計師事務所且更換年度所支付之審計公費較更換前一年度之審計公費減少者，應揭露更換前後審計公費金額及原因：不適用。
- (三)審計公費較前一年度減少達百分之十五以上者，應揭露審計公費減少金額、比例及原因：不適用。

五、更換會計師資訊：不適用。

六、公司之董事長、總經理、負責財務或會計事務之經理人，最近一年內曾任職於簽證會計師所屬事務所或其關係企業者，應揭露其姓名、職稱及任職於簽證會計師所屬事務所或其關係企業之期間：不適用。

七、董事、監察人、經理人及大股東股權移轉及股權質押變動情形

(一)股權變動情形

職稱	姓 名	一〇六年度		當年度截至 3 月 31 日止	
		持有股數 增(減)數	質押股數 增(減)數	持有股數 增(減)數	質押股數 增(減)數
董事長兼執行長	劉鈞	(279,000)	0	(101,000)	0
總經理	楊正義	0	0	0	0
董事	林天送	(34,000)	0	0	0
董事兼全球營運製造管理室全球營運長	馮志華	(40,000)	0	0	0
董事	周友義	3,000	0	0	0
董事	凱勝投資(股)公司	1,000	0	7,000	0
獨立董事	李維倩	0	0	0	0
獨立董事	洪士灝	0	0	0	0
監察人暨大股東	致茂電子(股)公司	0	0	0	0
監察人代表人	黃秀妙	0	0	0	0
監察人	郭連發	0	0	0	0
監察人	張致嫻	0	0	0	0
全球營運製造管理室全球營運長	馮志華	(40,000)	0	0	0
全球財務長	鄒大智	58,000	0	0	0
嵌入式平台及模組事業處總監	陳怡男	33,000	0	0	0
歐洲業務區總監	萬世豪	52,000	0	0	0
大股東	致茂電子(股)公司	1,294,079	0	0	0
台北研發技術中心總監	鄧震球	62,000	0	0	0
財務部協理	陳淑芬	0	0	0	0
會計部資深經理	林郁庭	0	0	0	0
中國區總監	羅國維	34,800	0	0	0
亞太業務區資深協理	曾仁德	0	0	0	0

(二)股權移轉資訊：上述股權移轉之相對人非關係人。

(三)股權質押資訊：上述股權質押之相對人非關係人。

八、比例占前十名之股東，其相互間之關係資料

107 年 4 月 15 日

姓名	本人 持有股份		配偶、未成年子女 持有股份		利用他人 名義 合計持 有股份		前十大股東相互間具有關係人或為 配偶、二親等以內之親屬關係者， 其名稱或姓名及關係（註3）		備註
	股數	比率	股數	比率	股數	比率	名稱	關係	
致茂電子(股)公司	24,502,253	11.26%	0	0	0	0	凌華科技 凱勝投資	監察人 凱勝投資為致茂電子監察人	無
黃欽明	0	0	0	0	0	0	致茂電子	董事長	致茂代表人
花旗（台灣）商業銀行受託保管英國凱塞科技有限公司投資專戶	14,707,559	6.76%	0	0	0	0	無	無	無
增你強(股)公司	13,922,324	6.40%	0	0	0	0	周友義	增你強董事長	無
周友義	1,332,672	0.61%	434,573	0.20%	0	0	凌華科技	董事	增你強代表人
中勝投資(股)公司	10,737,628	4.94%	0	0	0	0	無	無	無
張明雄	140,437	0.06%	319,243	0.15%	0	0	中勝投資	董事長	中勝代表人
劉鈞	10,650,924	4.90%	5,380,343	2.47%	0	0	凌華科技	董事長	無
富邦人壽保險股份有限公司	8,390,385	3.86%	0	0	0	0	無	無	無
凱勝投資(股)公司	8,317,808	3.82%	0	0	0	0	致茂電子	監察人	無
張林春鑒	319,243	0.15%	140,437	0.06%	0	0	凱勝投資	董事長	凱勝代表人
美商摩根大通銀行台北分行受託保管富蘭克林特寶豐投資基金－特寶豐亞洲小型公司基金投資專戶	5,128,664	2.36%	0	0	0	0	無	無	無
倪寒芬	5,011,186	2.30%	11,020,081	5.07%	0	0	劉鈞	配偶	無
美商摩根大通銀行台北分行受託保管特寶豐全球投資信託－特寶豐新興市場小型基金投資專戶	4,328,797	1.99%	0	0	0	0	無	無	無

註1：應將前十名股東全部列示，屬法人股東者應將法人股東名稱及代表人姓名分別列示。

註2：比例之計算係指分別以自己名義、配偶、未成年子女或利用他人名義計算比率。

註3：將前揭所列示之股東包括法人及自然人，應依發行人財務報告編製準則規定揭露彼此間之關係。

九、公司、公司之董事、監察人、經理人及公司直接或間接控制之事業對同一轉投資事業之數及綜合比例

107年3月31日；單位：仟股；%

轉投資事業	本公司投資		董事、監察人、經理人及直接或間接控制事業之投資		綜合投資	
	股數	比例	股數	比例	股數	比例
凌華國際股份有限公司	61,872	100%	0	0	61,872	100%
新加坡商 ADLINK Technology Singapore Pte Ltd.	659	100%	0	0	659	100%
日本 ADLINK	註 2	85.1%	0	0	註 2	85.1%
香港凌華科技股份有限公司	0	0	24,255	100%	24,255	100%
SYSTEMWORKS INCORPORATED	0	0	300	100%	300	100%
Ampro Computers Inc	0	0	39,743	100%	39,743	100%
ADLINK Technology Holding GmbH	0	0	12,609	100%	12,609	100%
凌華科技(深圳)有限公司	0	0	註 1	100%	註 1	100%
凌華科技(中國)有限公司	0	0	註 1	100%	註 1	100%
上海簡儀科技有限公司	0	0	註 3	45.45%	註 3	45.45%
ADLINK Technology GmbH	0	0	750	100%	750	100%
東莞凌曜電子科技有限公司	0	0	註 1	100%	註 1	100%
PrismTech Group Limited	62,918	100%	0	0	62,918	100%
PrismTech Holdings Limited	0	0	38,460	100%	38,460	100%
ADLINK Technology Limited(註 9)	0	0	36,483	100%	36,483	100%
ADLINK Technology Canada Inc.(註 7)	0	0	註 4	100%	註 4	100%
ADLINK Technology Corporation(註 8)	0	0	1	100%	1	100%
ADLINK Technology SARL(註 10)	0	0	註 5	100%	註 5	100%
ADLINK Technology BV(註 11)	0	0	註 6	100%	註 6	100%

註1：係有限公司，未發行股份。

註2：係 1,668 股。

註3：係公司採用權益法之投資。

註4：係 100 股。

註5：公司執照上僅表彰其投資金額，並無股數之記載。

註6：係 180 股。

註7：PrismTech Canada Inc.於 106 年第 4 季正式更名為 ADLINK Technology Canada Inc.（加拿大 ATCI）。

註8：PrismTech Corporation 於 106 年第 4 季正式更名為 ADLINK Technology Corporation（美國 ATC）。

註9：PrismTech Limited 於 106 年第 4 季正式更名為 ADLINK Technology Limited（英國 ATL）。

註10：PrismTech France SARL 於 106 年第 4 季正式更名為 ADLINK Technology SARL（法國 AT SARL）。

註11：OpenSplice BV 於 106 年第 4 季正式更名為 ADLINK Technology OpenSplice B.V.（荷蘭 ATBV）。

肆、募資情形

一、資本及股份

(一)股本來源

1.股份種類

107 年 4 月 20 日

股 份 種 類	核 定 股 本			備 註
	流 通 在 外 股 份 (已上市)	未發行股份	合 計	
記名式 普通股	202,815,575 股	47,184,425 股	250,000,000 股	額定資本額，其中 5,000,000 股供行使員工認股權憑證使用。 已發行股份總數計 217,523,134 股 (含私募普通股 14,707,559 股)，。

2.股本形成經過

單位：股、新台幣元

年 月	發行 價格	核定股本		實收股本		備 註		
		股數	金額	股數	金額	股本來源	以現金以外之財 產抵充股款者	其他
84.08	10	500,000	5,000,000	500,000	5,000,000	現金創立 5,000,000 元	無	無
85.04	10	800,000	8,000,000	800,000	8,000,000	現金增資 3,000,000 元	無	無
87.07	10	2,800,000	28,000,000	2,800,000	28,000,000	現金增資 20,000,000 元	無	無
87.10	10	5,000,000	50,000,000	5,000,000	50,000,000	現金增資 22,000,000 元	無	無
88.05	10	10,750,000	107,500,000	10,750,000	107,500,000	盈餘轉增資 23,000,000 元 員工紅利轉增資 2,000,000 元 現金增資 32,500,000 元	無	無
89.06	10	19,800,000	198,000,000	19,800,000	198,000,000	盈餘轉增資 31,175,000 元 員工紅利轉增資 3,259,000 元 現金增資 56,066,000 元	無	無
90.06	10	57,000,000	570,000,000	29,300,000	293,000,000	盈餘轉增資 41,580,000 元 員工紅利轉增資 4,420,000 元 現金增資 49,000,000 元	無	註一
91.10	10	57,000,000	570,000,000	37,260,000	372,600,000	盈餘轉增資 58,014,000 元 員工紅利轉增資 6,350,000 元 資本公積轉增資 15,236,000 元	無	註二
92.05	10	57,000,000	570,000,000	37,265,420	372,654,200	可轉債轉換普通股 54,200 元	無	無
92.08	10	64,000,000	640,000,000	47,467,725	474,677,250	盈餘轉增資 63,351,214 元 員工紅利轉增資 11,720,000 元 資本公積轉增資 11,179,626 元 可轉債轉換普通股 15,772,210 元	無	註三
92.10	10	64,000,000	640,000,000	48,189,558	481,895,580	可轉債轉換普通股 7,218,330 元	無	無
93.02	10	64,000,000	640,000,000	48,454,450	484,544,500	可轉債轉換普通股 2,648,920 元	無	無
93.04	10	64,000,000	640,000,000	48,672,985	486,729,850	可轉債轉換普通股 2,185,350 元	無	無
93.06	10	100,000,000	1,000,000,000	62,580,485	625,804,850	盈餘轉增資 100,806,000 元 員工紅利轉增資 17,340,000 元 資本公積轉增資 20,929,000 元	無	註四
93.07	10	100,000,000	1,000,000,000	63,059,112	630,591,120	可轉債轉換普通股 4,786,270 元	無	無
93.10	10	100,000,000	1,000,000,000	63,335,707	633,357,070	可轉債轉換普通股 2,765,950 元	無	無
94.01	10	100,000,000	1,000,000,000	63,974,003	639,740,030	可轉債轉換普通股 6,382,960 元	無	無
94.05	10	100,000,000	1,000,000,000	64,268,884	642,688,840	可轉債轉換普通股 1,063,810 元 員工認股權行使 1,885,000 元	無	無
94.07	10	100,000,000	1,000,000,000	72,166,884	721,668,840	盈餘轉增資 70,700,000 元 員工紅利轉增資 7,900,000 元 員工認股權行使 380,000 元	無	註五
94.10	10	100,000,000	1,000,000,000	73,457,957	734,579,570	可轉債轉換普通股 10,574,140 元 員工認股權行使 2,336,590 元	無	無
95.02	10	100,000,000	1,000,000,000	74,664,542	746,645,420	可轉債轉換普通股 11,865,850 元 員工認股權行使 200,000 元	無	無

年月	發行價格	核定股本		實收股本		備註		
		股數	金額	股數	金額	股本來源	以現金以外之財產抵充股款者	其他
95.04	10	100,000,000	1,000,000,000	76,364,737	763,647,370	可轉債轉換普通股 15,454,450 元 員工認股權行使 1,547,500 元	無	無
95.07	10	100,000,000	1,000,000,000	93,846,024	938,460,240	盈餘轉增資 168,200,000 元 可轉債轉換普通股 6,267,870 元 員工認股權行使 345,000 元	無	註六
95.10	10	150,000,000	1,500,000,000	96,585,272	965,852,720	可轉債轉換普通股 27,017,480 元 員工認股權行使 375,000 元	無	無
96.01	10	150,000,000	1,500,000,000	96,983,731	969,837,310	可轉債轉換普通股 3,859,590 元 員工認股權行使 125,000 元	無	無
96.04	10	150,000,000	1,500,000,000	98,065,837	980,658,370	可轉債轉換普通股 9,473,560 元 員工認股權行使 1,347,500 元	無	無
96.07	10	150,000,000	1,500,000,000	99,646,695	996,466,950	可轉債轉換普通股 15,438,580 元 員工認股權行使 370,000 元	無	無
96.07	10	150,000,000	1,500,000,000	105,526,695	1,055,266,950	盈餘轉增資 58,800,000 元	無	註七
96.10	10	150,000,000	1,500,000,000	105,554,195	1,055,541,950	員工認股權行使 275,000 元	無	無
97.01	10	150,000,000	1,500,000,000	105,644,195	1,056,441,950	員工認股權行使 900,000 元	無	無
97.03	10	150,000,000	1,500,000,000	103,694,195	1,036,941,950	註銷庫藏股 19,500,000 元	無	註八
97.04	10	150,000,000	1,500,000,000	103,767,945	1,037,679,450	員工認股權行使 73,750 股	無	無
97.07	10	150,000,000	1,500,000,000	103,856,945	1,038,569,450	員工認股權行使 89,000 股	無	無
97.07	10	150,000,000	1,500,000,000	114,155,495	1,141,554,950	盈餘轉增資 102,985,500 元	無	註九
97.10	10	150,000,000	1,500,000,000	114,174,495	1,141,744,950	員工認股權行使 19,000 股	無	無
98.02	10	150,000,000	1,500,000,000	114,224,495	1,142,244,950	員工認股權行使 50,000 股	無	無
98.04	10	150,000,000	1,500,000,000	114,344,495	1,143,444,950	員工認股權行使 120,000 股	無	無
98.08	10	150,000,000	1,500,000,000	119,947,720	1,199,477,200	盈餘轉增資 56,032,250 元	無	註十
98.10	10	150,000,000	1,500,000,000	119,957,720	1,199,577,200	員工認股權行使 10,000 股	無	無
99.03	10	150,000,000	1,500,000,000	120,158,970	1,201,589,700	員工認股權行使 201,250 股	無	無
100.06	10	150,000,000	1,500,000,000	138,053,870	1,380,538,700	盈餘轉增資 178,949,000 元	無	註十一
100.12	10	150,000,000	1,500,000,000	137,478,870	1,374,788,700	庫藏股註銷 5,750,000 元	無	註十二
101.07	10	200,000,000	2,000,000,000	158,100,700	1,581,007,000	盈餘轉增資 206,218,300 元	無	註十三
102.01	10	200,000,000	2,000,000,000	170,709,394	1,707,093,940	私募增資普通股 12,608,694 股	無	註十四
102.10	10	200,000,000	2,000,000,000	170,780,894	1,707,808,940	員工認股權行使 71,500 股	無	無
103.01	10	200,000,000	2,000,000,000	170,922,394	1,709,223,940	員工認股權行使 141,500 股	無	無
103.04	10	200,000,000	2,000,000,000	170,987,394	1,709,873,940	員工認股權行使 65,000 股	無	無
103.08	10	200,000,000	2,000,000,000	171,066,394	1,710,663,940	員工認股權行使 79,000 股	無	無
103.08	10	200,000,000	2,000,000,000	183,055,964	1,830,559,640	盈餘轉增資 119,895,700 元	無	註十五
103.10	10	200,000,000	2,000,000,000	183,290,464	1,832,904,640	員工認股權行使 234,500 股	無	無
104.03	10	200,000,000	2,000,000,000	183,433,464	1,834,334,640	員工認股權行使 143,000 股	無	無
104.04	10	200,000,000	2,000,000,000	183,542,464	1,835,424,640	員工認股權行使 109,000 股	無	無
104.06	10	250,000,000	2,500,000,000	183,802,464	1,838,024,640	員工認股權行使 260,000 股	無	無
104.07	10	250,000,000	2,500,000,000	183,833,464	1,838,334,640	員工認股權行使 31,000 股	無	無
104.08	10	250,000,000	2,500,000,000	200,397,834	2,003,978,340	盈餘轉增資 165,643,700 元	無	註十六
104.10	10	250,000,000	2,500,000,000	200,482,834	2,004,828,340	員工認股權行使 85,000 股	無	無
104.11	10	250,000,000	2,500,000,000	201,702,834	2,017,028,340	限制員工權利新股 1,220,000 股	無	無
104.12	10	250,000,000	2,500,000,000	201,758,834	2,017,588,340	員工認股權行使 56,000 股	無	無
105.02	10	250,000,000	2,500,000,000	216,758,834	2,167,588,340	現金增資 15,000,000 股	無	註十七
105.02	10	250,000,000	2,500,000,000	216,898,834	2,168,988,340	限制員工權利新股 140,000 股	無	無
105.03	10	250,000,000	2,500,000,000	217,074,834	2,170,748,340	員工認股權行使 176,000 股	無	無
105.06	10	250,000,000	2,500,000,000	217,214,834	2,172,148,340	限制員工權利新股 140,000 股	無	無
105.06	10	250,000,000	2,500,000,000	217,129,834	2,171,298,340	限制員工權利新股減資 85,000 股	無	無
105.06	10	250,000,000	2,500,000,000	217,280,334	2,172,803,340	員工認股權行使 150,500 股	無	無
105.09	10	250,000,000	2,500,000,000	217,557,834	2,175,578,340	員工認股權行使 277,500 股	無	無
105.12	10	250,000,000	2,500,000,000	217,561,834	2,175,618,340	員工認股權行使 4,000 股	無	無
106.03	10	250,000,000	2,500,000,000	217,567,834	2,175,678,340	員工認股權行使 6,000 股	無	無

年月	發行價格	核定股本		實收股本		備註		
		股數	金額	股數	金額	股本來源	以現金以外之財產抵充股款者	其他
106.05	10	250,000,000	2,500,000,000	217,505,834	2,175,058,340	限制員工權利新股減資 62,000 股	無	無
106.09	10	250,000,000	2,500,000,000	217,482,634	2,174,826,340	限制員工權利新股減資 23,200 股	無	無
107.01	10	250,000,000	2,500,000,000	217,523,134	2,175,231,340	員工認股權行使 40,500 股	無	無

註一：經財政部證券期貨管理委員會(九十)台財證(一)第 002683 號函核准。
 註二：經財政部證券期貨管理委員會(九十一)台財證(一)字第 0910147385 號函核准。
 註三：經財政部證券期貨管理委員會 92 年 6 月 10 日台財證(一)字第 0920125431 號函核准。
 註四：經財政部證券期貨管理委員會 93 年 4 月 26 日台財證(一)字第 0930115165 號函核准。
 註五：經行政院金融監督管理委員會 94 年 5 月 31 日金管證(一)字第 0940121716 號函核准。
 註六：經行政院金融監督管理委員會 95 年 6 月 9 日金管證(一)字第 0950123298 號函核准。
 註七：經行政院金融監督管理委員會 96 年 6 月 27 日金管證(一)字第 0960032383 號函核准。
 註八：經行政院金融監督管理委員會 97 年 2 月 26 日金管證(三)字第 0970008212 號函核准。
 註九：經行政院金融監督管理委員會 97 年 8 月 22 日金管證(三)字第 09700249051 號函核准。
 註十：經行政院金融監督管理委員會 98 年 6 月 30 日金管證發字第 0980032524 號函核准。
 註十一：經行政院金融監督管理委員會 100 年 6 月 24 日金管證發字第 1000029083 號核准。
 註十二：經臺灣證券交易所 100 年 12 月 20 日臺證上一字第 10000390651 號核准。
 註十三：經行政院金融監督管理委員會 101 年 7 月 3 日金管證發字第 1010029277 號核准。
 註十四：經經濟部商業司 102 年 1 月 8 日經投商字第 10201002650 號核准。
 註十五：經行政院金融監督管理委員會 103 年 6 月 27 日金管證發字第 1030024515 號核准。
 註十六：經行政院金融監督管理委員會 104 年 6 月 29 日金管證發字第 1040024448 號核准。
 註十七：經行政院金融監督管理委員會 104 年 12 月 14 日金管證發字第 1040050050 號核准。

3.總括申報制度相關資訊：無。

(二)股東結構(含私募普通股)

107 年 4 月 15 日

股東結構 數量	政府機構	金融機構	其他法人	個人	外國機構 及外人	合計
人數	1	19	48	6,816	100	6,984
持有股數	79,000	19,522,471	74,296,116	77,817,636	45,807,911	217,523,134
比例	0.04%	8.97%	34.16%	35.77%	21.06%	100.00%

(三)股權分散情形(含庫藏股)

107 年 4 月 15 日

分級	股東人數	持有股數	比例
1 至 999	2,756	590,311	0.27%
1,000 至 5,000	3,022	6,026,166	2.77%
5,001 至 10,000	478	3,605,516	1.66%
10,001 至 15,000	189	2,289,693	1.05%
15,001 至 20,000	115	2,044,130	0.94%
20,001 至 30,000	95	2,379,860	1.09%
30,001 至 40,000	51	1,757,972	0.81%
40,001 至 50,000	34	1,512,940	0.70%
50,001 至 100,000	98	7,020,976	3.23%
100,001 至 200,000	46	6,777,702	3.12%
200,001 至 400,000	41	12,008,760	5.52%
400,001 至 600,000	13	6,281,759	2.89%
600,001 至 800,000	6	4,260,222	1.96%
800,001 至 1,000,000	6	5,403,561	2.48%
1,000,001 以上	34	155,563,566	71.52%
合計	6,984	217,523,134	100.00%

(註) 本公司未發行特別股。

(四)主要股東名單(股權比例達百分之五以上之股東或股權比例占前十名之股東)

107 年 4 月 15 日

主要股東名稱	股份	持有股數	比例
致茂電子股份有限公司		24,502,253	11.26%
花旗(台灣)商業銀行受託保管英國凱塞科技有限公司投資專戶		14,707,559	6.76%
增你強股份有限公司		13,922,324	6.40%
劉鈞		10,737,628	4.94%

(五)最近二年度每股市價、淨值、盈餘、股利及相關資料

單位：新台幣元/仟股

項 目		年 度	105 年	106 年	當年度截至 107 年 3 月 31 日(註 8)
每股市價 (註 1)	最高		81.90	77.40	66.10
	最低		51.30	59.30	58.00
	平均		64.99	66.58	62.17
每股淨值 (註 2)	分配前		21.50	21.22	*
	分配後		19.69	*	
每股盈餘	加權平均股數(仟股)		215,857	216,714	*
	每股盈餘 (註3)	調整前	2.00	1.97	*
		調整後	2.00	*	*
每股股利	現金股利		1.8	*	*
	無償配股	盈餘配股	0	*	*
		資本公積配股	0	*	*
	累積未付股利(註 4)		0	*	*
投資報酬分析	本益比(註 5)		32.50	33.29	*
	本利比(註 6)		36.11	*	*
	現金股利殖利率(註 7)		2.80%	*	*

*106 年盈餘分派案係民國 107 年股東會決議後定案。

**若有以盈餘或資本公積轉增資配股時，並應揭露按發放之股數追溯調整之市價及現金股利資訊。

註 1：列示各年度普通股最高及最低市價、並按各年度成交值與成交量計算各年度平均市價。

註 2：請以年底已發行之股數為準並依據次年度股東會決議分配之情形填列。

註 3：如有因無償配股等情形而須追溯調整者，應列示調整前及調整後之每股盈餘。

註 4：權益證券發行條件如有規定當年度未發放之股利得累積至有盈餘年度發放者，應分別揭露截至當年度止累積未付之股利。

註 5：本益比＝當年度每股平均收盤價／每股盈餘。

註 6：本利比＝當年度每股平均收盤價／每股現金股利。

註 7：現金股利殖利率＝每股現金股利／當年度每股平均收盤價。

註 8：每股淨值、每股盈餘應填列截至年報刊印日止最近一季經會計師核閱之合併財務報告資料；其餘欄位應填列截至年報刊印日止之當年度資料。

(六)公司股利政策及執行狀況

1.章程所訂之股利政策：

為維護股東之投資報酬，並配合公司之資本規劃，本公司股利政策依據公司法及行政院金融監督管理委員會證券期貨局相關規定，以達成公司永續經營目標為原則。

(1)股利政策：本公司股利發放流程依公司法規定，於每年營業年度終了，經會計師完成財務報表查核簽證後，由董事會考量公司獲利狀況及未來營運需求，擬定股利發放種類、金額，以不低於當年度稅後盈餘 60%為原則，提請股東會承認後辦理。本公司目前係處於營業成長期，為因應工業自動化產業快速成長需求並配合公司中長期資本規劃，以求永續經營、積極成長所需，每年發放之現金股利不低於當年度發放之現金及股票股利合計數之 20%。

(2)股利發放方式

本公司股利發放方式採盈餘轉增資、資本公積轉增資與現金股利三種方式配合辦理。而現金或股票股利之發放考慮因素計有：

- 1.因應公司未來擴展營運規模之需求。
- 2.維持公司每股盈餘獲利水準之平衡。
- 3.考量公司現金流量、營運盈餘之狀況。

(3)股利發放金額及種類

為健全公司財務結構並保障投資人權益，本公司股利政策綜合考量資本公積、保留盈餘、財務結構及營運狀況等因素來分配。

2.本次股東會擬議股利分配情形：

107 年度股東會(106 年度盈餘分配)預計每股配發現金股利 1.40 元，另每股 0.1 元以資本公積發放現金，合計為每股 1.50 元。

107 年度擬議之股利分配資訊如下(107/3/8 董事會通過待呈股東會決議)

單位:新台幣元

分配項目	金額	備 註
股東紅利—現金股利	304,532,400	每股配發約 1.4 元，每仟股配約 1,400 元(註 1)。

(註 1)本次盈餘每股配發率，係依 107/03/08 之流通在外股數 202,815,575 股加計私募普通股 14,707,559 股，合計約當普通股已發行股數 217,523,134 股計算，本次盈餘分派於除權除息基準日前如買回本公司股份、庫藏股轉讓及註銷或員工認股權憑證行使等，致影響流通在外股數，股東配股率及配息率因此發生變動者，授權董事會依本次盈餘分配案決議之股票股利及現金股利金額，按分配股息紅利基準日實際流通在外股數調整股東配股率及配息率。

(註 2)另，107/3/8 董事會通過以超過票面金額發行股票所得溢額之資本公積中提撥新台幣 21,752,400 元，按發放基準日股東名簿記載之股東及持有股份，每股配發現金新台幣 0.1 元

(七)本次股東會擬議之無償配股對公司營業績效及每股盈餘之影響：

本公司依股利政策發放本年度之股利，本次無配發股票股利及員工股票酬勞，故對公司營業績效及每股盈餘並無重大影響。

(八)員工酬勞及董事、監察人酬勞

1.公司章程所載員工酬勞及董事、監察人酬勞之成數或範圍：

依本公司章程規定，年度如有稅前淨利，應提撥百分之三至二十為員工酬勞、不高於百分之三為董事監察人酬勞並向股東會報告。但公司尚有累積虧損時，應預先保留彌補數額，再依上述比率提撥。前項員工酬勞得以股票或現金為之，且發給之對象得包括符合一定條件之從屬公司員工，其條件認定授權董事會處理。

本公司每年度盈餘分派時，當期決算如有稅後淨利，應先彌補累積虧損，如尚有盈餘，再提列法定盈餘公積百分之十，但法定盈餘公積已達本公司實收資本額時，得不再提列，其餘按法令規定提列或迴轉特別盈餘公積，如尚有餘額，連同累積未分配盈餘，由董事會擬具盈餘分配案，提請股東會決議後分派股東股息紅利之。

前項員工酬勞之分配對象，包括符合一定條件的從屬公司員工。

2.本期估列員工酬勞及董事、監察人酬勞金額之估列基礎、以股票分派之員工酬勞之股數計算基礎及實際分派金額若與估列數有差異時之會計處理：

本公司 106 年度估列員工酬勞新台幣 78,000,000 元及董事、監察人酬勞金額新台幣 5,000,000 元係依過去經驗可能發放之金額為基礎，年度終了後，董事會決議發放之金額有重大變動時，應調整原提列年度之費用；年度財務報告通過發布日後若金額仍有變動，則依會計估計變動處理，於次一年度調整入帳。如董事會決議採股票發放員工酬勞，股票酬勞股數以決議分紅之金額除以股票公平價值決定，股票公平價值係以董事會決議日前一日之收盤價，並考量除權除息之影響為計算基礎。另有關董事及監察人酬勞金額之估列基礎，係參考同業薪資水準，並經薪資報酬委員會建議

後，呈董事會通過後辦理。

3.董事會通過分派酬勞情形：

(1)本公司 107 年 3 月 8 日董事會通過以現金分派員工酬勞新台幣 78,000,000 元及董監事酬勞新台幣 5,000,000 元，合計新台幣 83,000,000 元。與認列費用年度估列金額相同，並無差異。

(2)決議分派員工股票酬勞金額及占本期稅後純益及員工酬勞總額合計數之比例：不適用。

4.上年度盈餘用以配發員工酬勞及董事、監察人酬勞之實際配發情形（包括分派股數、金額及股價）、其與認列員工酬勞及董事、監察人酬勞有差異者並應敘明差異數、原因及處理情形：

本公司股東常會於一〇六年六月十九日通過配發一〇五年度員工現金酬勞及董監事酬勞分別為 77,320,313 元及 5,154,687 元。前述股東會決議配發之員工酬勞及董監事酬勞與一〇五年度財務報表認列之員工酬勞及董監事酬勞並無差異。

(九)公司買回本公司股份情形：無。

二、公司債

- 1.公司債辦理情形：無。
- 2.交換公司債資料：無。
- 3.總括申報發行公司債情形：無。
- 4.附認股權公司債資料：無。

三、特別股辦理情形：無。

四、海外存託憑證辦理情形：無。

五、員工認股權憑證

(一) 員工認股權憑證辦理情形

截至 107 年 4 月 15 日

員工認股權憑證種類	第三次員工認股權憑證
申報生效日期	100 年 12 月 5 日
發行日期	100 年 12 月 22 日
發行單位數	500 單位
發行得認購股數占已發行股份總數比率	0.23%
認股存續期間	6 年
履約方式	發行新股
限制認股期間及比率(%)	屆滿二年、三年及四年，分別累計可行使 30%、70%及 100%。
已執行取得股數	385,000 股
已執行認股金額	8,656,380 元
未執行認股數量	0 股(註)
未執行認股者其每股認購價格	20.30 元
未執行認股數量占已發行股份總數比率(%)	0%
對股東權益影響	本認股權憑證於發行日屆滿二年後，分六年執行，對原股東權益逐年稀釋，故其稀釋效果尚屬有限。

註：第三次員工認股權憑證於 106/12/21 到期，未執行股數自然失效

(二) 累積至年報刊印日止取得員工認股權憑證之經理人及取得認股權憑證可認股數前十大員工之姓名、取得及認購情形：

107 年 4 月 15 日

單位:除認股價格單位為元外，其餘皆為新台幣仟元

	職稱	姓名	取得認股數量(股)	取得認股數量占已發行股份總數比率(註2)	已執行				未執行			
					認股數量	認股價格	認股金額	認股數量占已發行股份總數比率	認股數量	認股價格	認股金額	認股數量占已發行股份總數比率
經理人	總經理	楊正義	-	-	-	-	-	-	-	-	-	-
	營運長	馮志華										
	全球財務長	鄒大智										
	總監	陳怡男										
	總監	萬世豪										
	協理	陳淑芬										
	資深經理	林郁庭										
員工	員工	Jeffrey V. Munch	285,000	0.13%	285,000	19.73~25.56	6,407,695	0.13%	-	-	-	-
	員工	Meimei Han										
	員工	Elizabeth Campbell										
	員工	Jason Ng										
	員工	Demian Willis										
	員工	Ingrid Lancaster										
	員工	Tracy Tsai										
	員工	Karen Wong										
	員工	Stephen Marks										
	員工	胡翔喻										

註1:截至刊印日已發行股數係 217,523,134 股

六、限制員工權利新股辦理情形:

(一) 限制員工權利新股歷次辦理情形:

截至107年4月15日

限制員工權利新股種類	第一次限制員工權利新股		
申報生效日期	104.08.27		
發行日期	104.11.02	105.02.18	105.06.30
已發行限制員工權利新股股數(股)	1,220,000	140,000	140,000
發行價格	0	0	0
已發行限制員工權利新股占已發行股份總數比率	0.56%	0.06%	0.06%
員工限制權利新股之既得條件	<p>員工自獲配限制員工權利新股後屆滿一年起於各既得期限屆滿仍在職，同時須符合公司整體財務績效及個人績效評核指標且善盡服務守則，可分別達成既得條件之股份比例依本公司訂定之限制員工權利新股發行辦法分配之。</p> <p>可分別達成既得條件之股份比例如下，</p> <p>屆滿1年：15%</p> <p>屆滿2年：30%</p> <p>屆滿3年：55%</p>		

員工限制權利新股之受限制權利	1.員工不得將該限制員工權利新股出售、質押、轉讓、贈與他人、設定或做其他方式之處分。 2.限制員工權利新股可參與股利分派權及現增認股，且其取得之配股配息不受既得期間之限制，配認股配息將無償於發放日後自信託帳戶撥付員工個人之帳戶。 3.員工未達既得條件前，於本公司股東會之提案、發言、表決權、及其他有關股東權益事項皆委託信託保管機構代為行使之。 4.限制員工權利新股發行後，應立即將之交付信託且於既得條件未成就前，不得以任何理由或方式向受託人請求返還之。		
員工限制權利新股之保管情形	1.限制員工權利新股發行後即須交付信託保管。 2.限制員工權利新股交付信託期間應由本公司全權代理員工，並由本公司授權董事長與股票信託機構進行(包括但不限於)信託契約之商議簽署、修訂、展延、解除、終止，及信託財產之交付、運用及處分指示。		
員工獲配或認購新股後未達既得條件之處理方式	1.員工未達成既得條件時，本公司依法收回已發行之限制員工權利新股，並辦理註銷。 2.於既得期間獲配之配股配息：本公司無償給予員工。 3.既得條件未成就前，員工違反本條第七項、及第八項的規定終止或解除本公司之代理授權，本公司向員工無償收回。		
已收回或收買員工限制權利新股股數	170,200	-	-
已解除限制權利新股之股數	1,049,800	80,000	21,000
未解除限制權利新股之股數	0	60,000	119,000
未解除限制權利新股股數占已發行股份總數比率(%)	0%	0.03%	0.05%
對股東權益影響	經整體評估，對本公司未來年度每股盈餘之稀釋情形尚屬有限，對現有股東權益亦無重大影響。		

(二) 取得限制員工權利新股之經理人及取得前十大之員工姓名、取得情形:

107 年 4 月 15 日

	職稱	姓名	取得限制員工權利新股數量(股)	取得股數占已發行股份總數比率	已解除限制權利				未解除限制權利			
					已解除限制之股數	發行價格	發行金額	已解除限制權利占已發行股份總數比率	未解除限制之股數	發行價格	發行金額	未解除限制權利占已發行股份總數比率
經理人	全球財務長	鄒大智	360,000	0.17%	360,000	-	-	0.17%	0	-	-	0 %
	總監	陳怡男										
	總監	萬世豪										
	總監	羅國維										
員工	前十大員工(註 1)		720,000	0.33%	598,000	-	-	0.27%	122,000	-	-	0.06%

註 1:本公司基於薪資保密原則，不予公開揭露個別姓名及職稱。

七、併購或受讓他公司股份發行新股辦理情形:不適用

八、資金運用計劃執行情形

截至年報刊印日之前一季止，本公司前各次現金增資及發行轉換公司債計畫均已執行完畢，並產生效益。

伍 營運概況

一、業務內容

(一)業務範圍

1.所營業務之主要內容

- (1) 有線通信機械器材製造業
- (2) 無線通信機械器材製造業
- (3) 電子零組件製造業
- (4) 電腦及其週邊設備製造業
- (5) 一般儀器製造業
- (6) 電腦設備安裝業
- (7) 儀器、儀表安裝工程
- (8) 資訊軟體服務業
- (9) 資料處理服務業
- (10) 電子資訊供應服務業
- (11) 電信管制射頻器材輸入業
- (12) 能源技術服務業
- (13) 電器及視聽電子產品製造業
- (14) 電器批發業
- (15) 電器零售業
- (16) 資訊軟體零售業
- (17) 除許可業務外，得經營法令非禁止或限制之業務

2.合併營業比重

單位：新台幣仟元

產品部門	一〇六年度	比重
IoT 策略解決方案與技術事業處	\$2,229,219	21%
嵌入式平台及模組事業處	3,945,105	37%
網路通訊暨公共建設事業處	1,891,420	18%
客製專案服務中心	2,096,692	20%
醫療事業中心	381,852	4%
其他	123,605	1%
合計	\$10,667,894	100%

3.本公司目前之產品線

(1) IoT 策略解決方案與技術事業處 IoT Solution and Technology Business Unit

- a. Vortex Edge 工業物聯網資料蒐集串流與控制解決方案
- b. 舊設備連網資料擷取解決方案
- c. 旋轉機械設備監診暨連網解決方案
- d. EtherCAT 解決方案
- e. 高階運動控制卡
- f. 小型影像平台與 x86 智慧型相機
- g. 數位影像擷取卡
- h. 各類型資料擷取卡與應用軟體
- i. PXI/PXIe 模組化平台與儀器
- j. Vortex DDS
- k. SPECTRA

l. Vortex OpenSplice

(2)網路通訊暨公共建設事業處 Networking, Communications, Public Sector Business Unit

- a. AdvancedTCA 高效能網路通訊運算平台
- b. 機架式網路安全平台 (Network Appliances)
- c. 智慧監控管理伺服器平台(Media Cloud Server)
- d. 高性能行動網路終端運算伺服器 (Extreme Outdoor Server)
- e. 軍工用強固型寬溫級電腦平台 (HPERC)
- f. CompactPCI 及 VPX 高可靠度行業專用電腦平臺

(3)嵌入式平台及模組事業處 Embedded Platforms & Modules Business Unit

- a. 嵌入式模組解決方案
- b. 軍、工業等級嵌入式模組化電腦
- c. 強固型軍、工業等級 PC/104 模組化電腦
- d. Mini-ITX 單板電腦
- e. SEMA 嵌入式管理智慧平台
- f. 無風扇嵌入式電腦
- g. 工業級智慧型觸控電腦

4.本公司新產品開發計畫

(1) IoT 策略解決方案與技術事業處

- a. 針對工業物聯網提供資料蒐集串流與控制解決方案，整合軟體、硬體與資料控制，提供全方位解決方案。協助客戶創造 IoT 領域全新的商業模式與價值。
- b. 針對智能工業物聯網提供舊機台連網以及旋轉機械狀態監診，以及各種類型的資料搜集與擷取轉換的邊緣運算平台。
- c. EtherCAT 自動化控制平台及 I/O 模組，搭配快速簡易的運動控制應用程式編程介面(API)。
- d. 深度學習機器視覺平台。

(2) 網路通訊暨公共建設事業處

- a. 持續推出新一代模組化架構(Modular Industrial Cloud Architecture, MICA)的網路安全平台 (Network Appliances)及智慧監控管理伺服器平台 (Media Cloud Server)。
- b. 以 OCP (Open Compute Project) 核心會員(Gold Member) 的身分，制定最新 CPU 主板的規格。
- c. 持續推出符合高階工業級 CompactPCI 與 VPX 技術規範之高效能單板電腦，適用於工廠自動化、軌道交通及軍用行業之專用運算平台。
- d. 開發新一代軍用專用電腦平台，以滿足高運算需求的應用。

(3) 嵌入式平台及模組事業處

- a. 以 PICMG 核心會員角色，與 Kontron, Advantech, MSC, Congatec 等其他會員共同制定最新 COM Express 3.0 規格 (Type 7)。
- b. 為嵌入式模組規範 SMARC (Smart Mobility ARChitecture) 組織之核心會員身分，於 2016 年發布最新 SMARC 2.0 規格，符合市場需求與客戶應用。
- c. 持續提供七年以上保固之 ETX、COM Express、SMARC、Qseven 等規格之嵌入式模組化電腦平台模組產品線。

- d. 針對軍、工規設計，開發始於 Rugged by Design 概念，符合 PC/104 規格之強固型寬溫電腦與嵌入式模組及系統應用平台，期滿足各種環境對溫度、抗震及穩定性的嚴苛要求。
- e. 推出搭配既有模組化電腦或單板電腦為底層之無風扇工業智能平台，主要應用於多訊號媒體、博奕、醫療、工業等應用。

(二)產業概況：

1. 產業之現況與發展，從元件、解決方案、供應商到客戶間之關聯性及產品開發趨勢和競爭情形：

凌華科技（ADLINK）的策略發展已跨出傳統嵌入式運算市場，朝向邊緣運算（Edge Computing）這個新興高成長市場所提供的平台，結合最新的硬體技術，同時支持網路連結和應用軟體，以提供物聯網（IoT）系統的運算節點。在凌華科技持續將嵌入式產品之成長率目標設定在 15% 以上的同時，凌華科技也在製造、網路與通訊、醫療、交通運輸以及公共安全等垂直市場的邊緣運算產品取得領先地位。這些新產品通常需要支援多廠商解決方案，提供整個供應鏈進行產業生態系統的發展：供應鏈上游的半導體廠商（例如 Intel 與 NVIDIA）、中游的軟體結盟夥伴（例如 OS/soft、Vmware、MVTec 與 Saguna），以及下游的系統整合廠商和 OEM 廠商（我們的經銷商或代理商）。

當許多廠商也想要在這些邊緣計算市場取得成長時，凌華科技已占據策略優勢地位，係因凌華擁有適當的技術、文化、重點發展以及合作夥伴，能擊敗來自純粹 IT 或 OT（運營技術 Operational Technology）背景的競爭者，並於 IT/OT 邊界（邊緣）領域獲得成功。凌華科技的不同之處在於擁有最佳的工業平台、最佳的網路連結解決方案，以及最佳的應用支持技術（例如機器學習、與舊有設備連結、行動機器人）。最後，也同樣重要的是，凌華科技採取市場導向策略，並採用最新技術以提供顧客導向的解決方案，可支持公司卓越經營或創新商業模型等新商業價值。

(三)技術及研發概況

1. 最近年度及截至年報刊印日止投入研發費用：

單位:新台幣仟元

項 目 \ 年 度	106 年度	當年度截至 107 年 3 月 31 日
合併研究發展費	1,571,932	371,092

2. 開發成功之技術或產品

凌華科技在 2017 年投入超過 5 千萬美元的研發費用，這個數字占了將近公司營收的 15%；研發費用有一小部分被用於支持應用研究（例如 CTO 領導先進技術辦公室，或先進機器人技術小組），但絕大部分被用於新產品開發。在 2017 年推出的新產品包括：基於英特爾 Apollo Lake 物聯網專用的開道器、新版 Type 7 COM Express® 嵌入式模組〈基於英特爾 Broadwell〉、英特爾 Skylake 的 PC/104 模組、雲端媒體伺服器、4U 網路伺服器、NEON 工業用智慧型相機以及 Vortex Edge 產業關鍵物聯網應用的智能數據共享平台。將於 2018 上半年推出的新產品包括：基於英特爾 Apollo Lake 的 Mini-ITX 單板電腦及 Q7 嵌入式模組、基於英特爾 Braswell 的 MXE 無風扇系統、NVIDIA 的機器學習發展平台、Vortex Data River 和 Vortex DXS（數位實驗及服務）。除了聚焦於業界領導地位的嵌入式產品（例如支援最新的 Intel 晶片組），凌華科技也投資邊緣運算平台的重要軟體與應用支持技術。這些新技術包括：來自 NVIDIA 的 AI 和機器學習；機器人軟體架構 ROS2；虛擬化、容器式解決方案與網路連結技術；以及影片擷取和行為模式的辨識軟體。因此，研發聚焦於我們的關鍵優勢，產業硬體平台、網路連結與應用支持等，這一切都符合我們目標市場

的脈絡。

(四)長、短期業務發展計畫

凌華科技採取三個可同時並行且互補的事業發展策略。整體目標除了在傳統的嵌入式電腦事業保持穩定成長，並同時在新興的邊緣運算和工業 IoT 市場（工業 4.0、中國製造 2025、工業網際網路、電信邊緣計算等）建立巨量龐大且永續事業的發展潛力。這三項策略摘要如下：

- a. 持續在嵌入式運算事業建立競爭優勢並提高市占率；維持兩位數的平均複合年增率（CAGR）。
- b. 運用軟體（例如即時數據連結）和其他先進技術（例如 AI）推出新邊緣運算平台，進而攻占智慧開道器、工業與電信伺服器、霧節點，以及其他企業內部設備等新興市場。
- c. 在精選垂直市場（例如智慧工廠、電信網路功能虛擬化、監控、網路安全、醫療等）演示可商品化的端對端解決方案能力，進而凸顯我們的邊緣運算平台所帶來的新商業價值足以支持公司的卓越經營模式及新商業模型。

我們結合先進的嵌入式運算、新技術（例如 NVIDIA 的 AI 終端）、端對端解決方案思維，以及不斷成長的夥伴生態系統，讓我們在這些新興市場中擁有獨特的優勢。

二、市場及產銷概況

(一)市場分析

1.主要產品之銷售地區

單位：新台幣仟元

地區	一〇六年度	比重
亞洲	\$5,782,427	54%
美國	2,806,159	26%
歐洲	2,079,308	20%
合計	\$10,667,894	100%

2.主要產品之重要應用、市場佔有率、市場未來之供需狀況及未來成長性，以及競爭利基及發展遠景之有利、不利因素與因應對策

凌華科技由美國、歐洲、亞太與中國等四個區域事業體支援全球銷售。我們的產品可銷售至全球，但最大市場仍是科技最先進的國家。根據市場的成熟性、市場的既有領導廠商和市占率的競爭狀況，凌華科技預期在核心嵌入式運算市場的市占率將成長得較為緩慢。目標是保持 15% 以上的平均複合年增率。

至於新興的邊緣運算市場，可幫助公司迅速成長與提高市占率的機會較為明顯，但無法預測性相對較高。凌華科技已提早布局邊緣運算市場，同時也考量到公司優勢：包括堅固與可靠的工業電腦、網路連結軟體解決方案、先進的應用支持技術（例如 AI 終端）以及生態系統夥伴（例如 NVIDIA、Intel），凌華科技對迅速成長極為樂觀。凌華科技在所有的目標垂直市場都已開始佈署邊緣運算技術，但目前尚無法判斷哪一個垂直市場利基會在未來幾年帶來最大的機會，所有利基市場都很有機會帶來極大的成長。

我們相信凌華科技的策略是正確的，靈活的經營策略以及主動積極、創新的定位和執行方式將帶來預期的效益。凌華科技必須保持靈活並積極地態度回應市場機會和其價值主張，且聚焦那些能迅速規模化與吸引相關的主要經銷夥伴（例如既有的 IT 與 OT 領導廠商）的產品和解決方案。凌華科技最大的迅速成長機會就是找到這些市場最佳解決方案，並迅速和夥伴廠商聚焦及開發這些產品。

(二)主要產品之重要用途及產製過程

1.主要產品之重要用途

- 智能型通訊用電腦應用平台：軟硬體整合之應用就緒平台，適用於關鍵式運算的應用，如通訊、電信網路、量測及交通運輸等等，為客戶提供快速上市的解決方案。
- VPX 與 HPERC 軍用專用平台：瞄準雷達、數位訊號處理、無人機及地面車輛、電子作戰等軍事應用。
- 建構智慧工廠與工業 4.0 之關鍵操作就緒智慧平台：例如針對連結未連網的機台設備所研發之工業物聯網之操作就緒智慧平台，包含資料擷取系統、邊緣運算平台與伺服器、介接各種傳輸通訊之應用軟體。
- 工業型智慧型相機：適用於視覺導引機器人、食品與藥品加工應用，物流業等。
- 電子製造產線之量測自動化解決方案：適用於自動化機台設備之運動控制、影像擷取定位辨識、I/O 控制、功能測試、壓力檢測、出廠檢測等，在手機生產製造流程中扮演重要角色。
- PXI 平台與模組式儀器：適用於高階量測應用，如自動生產測試、雷達訊號擷取、振動測試設備及 RF 訊號量測等等。
- 適用於博弈產業與資訊物流應用之專用智慧平台
- 高階醫療級觸控電腦與顯示器：主要應用於嚴苛的醫療環境，如手術室，醫療影像儲存系統等。
- 智能型工業運算平台：包括無風扇強固型嵌入式電腦，PICMG 1.x 的 SBC 與工業主機板、工業級機箱。適用於工業環境等較特殊需求之電腦，可耐高溫、高濕、震動之惡劣環境。
- Computer on modules (COM) 模組化電腦：包括 COM Express, SMARC, Qseven 及 ETX 等規格。近年來，COM 相關產品被廣泛應用在醫療、博弈、自動化控制及交通等領域。
- 凌華科技發展嵌入式智慧管理平台(Smart Embedded Management Agent, SEMA)：可監控 CPU 溫度、溼溫度、風扇運行狀況等產品狀況。

2.主要產品產製過程

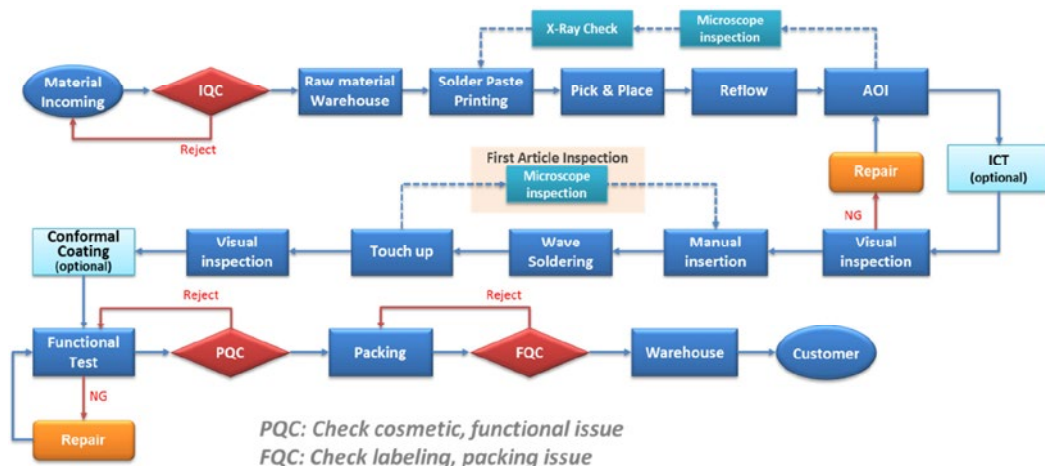

(三) 主要原料之供應狀況

原料名稱	主要供應商	供應情形
CPU/Chipset/電腦週邊	聯強	良好
PCB	柏承、方正、博智、瀚宇博德、伊博、OPC、崇達	良好
單板電腦	富威、研碩電腦、研華智勤、正凌精密	良好
IC	富威、文曄、安馳、茂宣、安富利	良好
機箱	鴻量、廷順、村田、興威、昕碩、廣鑫、協利、豪傑長宏	良好
連接器	衡國、凱訊門、鑫衡廣、隆昕、鑫翰門、三顧	良好
鐵件& 散熱片	和芯、威圖、祺鼎、安富利、佳承、廣登、亞晶、友士	良好
RAM MODULE	創見、宜鼎、佳承、廣登、亞晶、友士	良好

目前之採購來源皆為國內、外頗具知名之大廠，且與本公司具有穩定之合作關係，供應量穩定充足，本公司生產原料來源不虞匱乏。

(四) 最近二年度任一一年度中曾占進（銷）貨總額百分之十以上之客戶資料及其增減變動原因

1. 最近二年度主要供應商資料：

單位：新台幣仟元

項目	105 年				106 年				107 年度截至前一季度止			
	名稱	金額	占全年度進貨淨額比率〔%〕	與發行人之關係	名稱	金額	占全年度進貨淨額比率〔%〕	與發行人之關係	名稱	金額	占當年度截至前一季度止進貨淨額比率〔%〕	與發行人之關係
1	聯強	1,491,434	30%	無	聯強	1,803,383	27%	無	聯強	365,890	24%	無
2	其他	3,463,310	70%	無	其他	4,840,060	73%	無	其他	1,187,266	76%	無
	進貨淨額	4,954,744	100%	—	進貨淨額	6,643,443	100%	—	進貨淨額	1,553,156	100%	—

註 1：列明最近二年度進貨總額百分之十以上之供應商名稱及其進貨金額與比例，但因契約約定不得揭露供應商名稱或交易對象為個人且非關係人者，得以代號為之。

2. 最近二年度主要銷貨客戶資料：

單位：新台幣仟元

項目	105 年			106 年			107 年度截至前一季度止					
	名稱	金額	占全年度銷貨淨額比率〔%〕	與發行人之關係	名稱	金額	占全年度銷貨淨額比率〔%〕	與發行人之關係	名稱	金額	占年度截至前一季度止銷貨淨額比率〔%〕	與發行人之關係
1	—	—	—	—	—	—	—	—	—	—	—	—
	銷貨淨額	9,569,741	100.00	—	銷貨淨額	10,667,894	100.00	—	銷貨淨額	2,260,180	100.00	—

註 1：列明最近二年度銷貨總額百分之十以上之客戶名稱及其銷貨金額與比例，但因契約約定不得揭露客戶名稱或交易對象為個人且非關係人者，得以代號為之。

註 2：本公司無單一客戶之銷售額達百分之十以上。

(五)最近二年度生產量值

單位：片/台；新台幣仟元

部門別 \ 生產量值 \ 年 度	105 年 度			106 年 度		
	產能(註 1)	產量	產值	產能(註 1)	產量	產值
IoT 策略解決方案與技術事業處	-	163,831	684,205	-	251,091	953,325
網路通訊暨公共建設事業處	-	29,426	709,209	-	28,417	1,052,069
嵌入式平台及模組事業處	-	313,224	2,094,851	-	427,409	2,397,933
客製專案服務中心	-	129,802	956,637	-	166,992	1,403,430
其他	-	15,258	154,976	-	24,071	206,667
合計	-	651,541	4,599,878	-	897,980	6,013,425

註 1.本公司及子公司產品特性區別於一般大量製造生產，採用“少量多樣”之彈性化生產模式；各類產品採用資源分享化生產方式（線體/設備），不同於一般產能利用率之評估；彈性多樣化製造模式為對應各類產品之市場需求，機動調配合適之產能、以達成品質/資源最佳化，準時提供客戶交期內之各式工業定製化產品

(六)最近二年度銷售量值

單位：片/台；新台幣仟元

部門別 \ 銷售量值 \ 年 度	105 年 度				106 年 度			
	內 銷		外 銷		內 銷		外 銷	
	量	值	量	值	量	值	量	值
IoT 策略解決方案與技術事業處	40,791	374,993	193,921	1,530,138	42,422	504,029	273,580	1,717,032
嵌入式平台及模組事業處	8,394	143,621	401,798	3,955,682	8,178	145,280	492,604	3,799,850
網路通訊暨公共建設事業處	510	117,336	66,809	1,551,662	1,195	57,240	54,484	1,834,180
客製專案服務中心	6	1,709	143,205	1,435,880	3,059	32,612	169,543	2,064,075
其他	1,746	19,955	121,179	438,765	4,606	9,600	64,263	503,996
合計	51,447	657,614	926,911	8,912,127	59,460	748,761	1,054,474	9,919,133

三、最近二年度從業員工資料

年 度		105 年 度	106 年 度	當年度截至 107 年 4 月 20 日
員工人數	直接人員	348	372	374
	間接人員	1,467	1,482	1,480
	合計	1,815	1,854	1,854
平均年歲		35.70	37.30	37.23
平均服務年資		4.23	4.52	4.61
學歷分布比率	博 士	1.70%	1.40%	1.40%
	碩 士	32.87%	33.65%	33.67%
	大 專	55.96%	55.61%	55.59%
	高 中	8.09%	7.98%	7.98%
	高中以下	1.38%	1.36%	1.36%

四、環保支出資訊

最近年度及截至年報刊印日止，公司因污染環境所受損失(包括賠償)及處分之總額，及其未來

因應對策及可能之支出：無。

凌華科技為因應國際環保法令要求，及保護全球環境的理念之下，於九十三年五月開始推動綠色採購及製造綠色產品計劃，環境保護在凌華科技已成為商業管理的重要考量，而提供對環境衝擊較小的產品則是重要的實施措施。凌華科技除了本身積極地進行環保政策之外，同時也請供應商全力配合，進而優先採購符合環保原則的零件及原料，來保證所使用的零件及原料均不含危害環境之物質，以達到企業的永續經營，並提升企業形象。

凌華環境保護的具體作為：

● 廢棄物管理與資源回收

廢棄物管理以『製程減量、資源回收』作為主軸，廢棄物處理以回收再利用為優先選擇，期望藉由回收廢棄物中可再利用的部分，提高廢棄物管理的效益，另一方面也降低廢棄物處理時，所造成環境的負荷。並提倡綠色包裝，綠色包裝除要求安全、可靠、環保外，更有人體無害、可回收再利用、減少環境負荷及節省資源等益處。凌華針對可重複使用的靜電黑箱取代紙箱，該方案逐漸獲得客戶認同，擴大採用。且運輸過程使用之包裝、紙箱、發泡板等緩衝材料，凌華經過整理後重複使用於產品出貨，並定期回收提供上游廠商周轉使用，包材經過回收重複使用，可達到資源循環再利用，並降低廢棄物處理成本及紙的碳排放量。

● 環境保護管理

在能源危機的時代，除了節能減碳，更要廢物利用，讓綠色能源再創造，才能讓地球的環境免於被破壞。基於地球公民的理念，凌華科技支持「環境友善」；因此，凌華的具體措施為：能資源的盤查、管理及更有效率的運用，並展開各項減量行動。

107 年度環境管理方案及支出一覽表如下

環安目標	標的	管理方案	完成日期	金額
節能減碳	H棟4F更換省電燈具160盞	H棟4F更換160盞燈具(T8改T5)	107.06.30	200,000
節能減碳	各樓層配電盤，每半年以紅外線熱影像定期檢查一次	每半年以紅外線熱影像定期檢查配電盤一次	107.12.31	5,000
節能減碳	改善F棟4F、2F-2功率因數，由88%提昇至95%	配電盤加裝電容器	107.06.30	100,000

● 水資源使用與管理

由於生產過程中無需用水，因此凌華的用水除空調冷卻水塔用水外均為生活用水。由於公司所在地為公共園區，並非公司私有廠區，因此難以進行回收再利用。基於以上客觀環境的侷限性，所以現階段凌華對於水資源政策，著重於節約的面向。

凌華的用水來源，完全由自來水公司提供，無其他來源。至於水資源之運用，均為生活用水，已如前述。排放則完全交由所在園區（遠東世紀廣場管理委員會）負責集中處理及排放。

為減少使用水資源，凌華長期以來持續宣導省水觀念。配合管理委員會施行各項省水措施：

- 水龍頭加裝省水器。
- 飲水機由純水製程更改為濾心過濾式系統，可節省製水過程 2/3 用水量。
- 每日各樓層水龍頭開關巡檢。

五、勞資關係

(一)員工福利措施、進修、訓練、退休制度與其實施情形，以及勞資間之協議與各項員工權益維護措施情形：

- 1.員工福利措施：本公司除了提供勞基法所賦予員工的基本福利保障外，並辦理員工及眷屬醫療保險、定期健康檢查，鼓勵參加專業研習課程，對於學習語文及專業技能等，均

有專款補助。於公司各樓層設置身心休憩之多功能休閒空間，內設免費咖啡、休閒刊物與影視節目供員工自由使用。並依法成立職工福利委員會，規劃講座、運動賽事、主題活動、旅遊等不同活動，以調劑身心、增進生活品質，並鼓勵多元化社團發展，增進員工情誼。

- 2.員工進修及訓練制度：本公司具備完善教育訓練體系，內部網路內訓及外訓諮詢系統，供員工上網自我學習及查詢所有訓練資料、持續菁英培訓計畫培育具國際觀的領導人才。在 2017 年度，教育訓練實施範圍遍及業務、研發、製造以及後勤單位，全公司教育訓練總時數達 1,940 多小時。教育訓練類型包含線上 E 化課程以及實體，全公司教育訓練費用達 1,150,000 元。
 - 3.員工退休制度：本公司依據勞基法對正式聘用員工訂有確定給付退休辦法（舊制）。依該辦法規定，員工退休金之支付，係根據服務年資及其退休前六個月之平均薪資計算。本公司按每月員工薪資總額之百分之二提撥退休基金，交由勞工退休準備金監督委員會，並以該委員會名義存入臺灣銀行之專戶，委託其運用生息。本公司「勞工退休金條例」訂定之員工退休辦法，係屬確定提撥退休辦法(新制)，本公司對選擇或適用新制之員工，每月按其薪資總額百分之六提撥退休金至勞工保險局設立之退休金個人專戶。
 - 4.針對員工其他權益設置相關維護措施，例如性騷擾等各式申訴管道、合格醫師與專任護士進行員工醫療諮詢照護、以及建立符合職業安全衛生的工作環境等等。公司的各項激勵、考核與獎酬制度係以公正合理為原則進行設置，每年並進行調薪與獲利分紅，將營運成果共享於員工。
 - 5.勞資間之協議與各項員工權益維護措施：本公司重視員工意見，每季定期舉行勞資會議並維持良好勞資關係。
- 較前一年具體提升員工福利或權益之措施:無。

(二)最近年度及截至年報刊印日止，因勞資糾紛所遭受之損失，目前及未來可能發生之估計金額與因應措施：本公司勞資關係和諧，視員工為公司最大的事業伙伴與人才資產，對於勞資關係和諧之保持不遺餘力，自創立以來從未發生重大勞資糾紛事件。

六、重要契約

契約性質	當事人	契約起訖日期	主要內容	限制條款
經銷合約	EURESYS	94.05.01 起	EURESYS 相關產品	領域限大中華地區
代理合約	Wind River	94.03.22 起	本公司為 Wind River 的台灣區代理商	領域限於台灣
代理合約	東芝泰力株式會社	95.12.07 起	代理泰力產業用 CCD 相機業務	台灣區業務代理權；另於新加坡、馬來西亞、南韓及中國大陸需搭配凌華自有產品銷售。

陸 財務概況

一、最近五年度簡明資產負債表及綜合損益表資料

1. 國際財務報導準則

簡明資產負債表

單位：新台幣仟元

年 度 項 目		合 併					
		102 年度	103 年度	104 年度	105 年度	106 年度	當年度截至 107 年 03 月 31 日（註二）
流動資產		\$3,719,926	\$4,539,115	\$5,215,363	\$5,803,542	\$5,633,199	5,819,006
不動產、廠房及設備		1,043,878	1,106,619	1,158,502	1,024,813	889,272	866,745
無形資產		430,494	554,077	521,443	974,314	911,594	916,660
其他資產		149,514	209,313	705,986	267,293	365,604	403,768
資產總額		5,343,812	6,409,124	7,601,294	8,069,962	7,799,669	8,006,179
流動負債	分配前	2,051,127	2,694,117	3,583,939	3,131,454	3,083,453	3,258,427
	分配後	2,308,010	3,043,654	4,105,655	3,523,965	註一	註一
非流動負債		90,984	96,936	110,363	252,476	90,237	91,460
負債總額	分配前	2,142,111	2,791,053	3,694,302	3,383,930	3,173,690	3,349,887
	分配後	2,398,994	3,140,590	4,216,018	3,776,441	註一	註一
歸屬於母公司業主之權益		3,196,057	3,611,274	3,898,477	4,677,193	4,616,183	4,646,793
股 本		1,709,224	1,834,335	2,017,589	2,175,619	2,175,232	2,175,232
資本公積		606,942	620,038	714,356	1,575,678	1,575,041	1,575,041
保留盈餘	分配前	818,800	1,036,738	1,122,308	1,033,721	1,024,411	1,047,634
	分配後	442,021	521,557	600,592	641,210	註一	註一
其他權益		61,091	120,163	44,224	(107,825)	(158,501)	(151,114)
庫藏股票		0	0	0	0	0	0
非控制權益		5,644	6,797	8,515	8,839	9,796	9,499
權益總額	分配前	3,201,701	3,618,071	3,906,992	4,686,032	4,625,979	4,656,292
	分配後	2,944,818	3,268,534	3,385,276	4,293,521	註一	註一

註一：106 年度盈餘分配案尚待股東常會通過，故未列示。

註二：107 年度第 1 季財務資料業經會計師核閱。

簡明綜合損益表

單位：除每股盈餘為新台幣元外，餘係新台幣仟元

年 度 項 目		合 併					
		102 年度	103 年度	104 年度	105 年度	106 年度	當年度截至 107 年 03 月 31 日 (註二)
營業收入		\$6,479,834	\$8,047,304	\$9,068,123	\$9,569,741	\$10,667,894	\$2,260,180
營業毛利		2,631,029	3,346,109	3,746,514	4,166,485	3,963,470	811,642
營業損益		514,981	691,138	785,403	595,891	474,986	4,611
營業外收入及支出		15,297	63,935	(16,552)	(64,349)	30,613	12,556
稅前淨利		530,278	755,073	768,851	531,542	505,599	17,167
繼續營業單位本期淨利		415,844	590,109	608,604	431,149	390,215	21,754
停業單位損失		0	0	0	0	0	0
本期淨利（損）		415,844	590,109	608,604	431,149	390,215	21,754
本期其他綜合損益（稅後淨額）		40,970	64,833	(10,675)	(188,055)	(85,674)	7,467
本期綜合損益總額		456,814	654,942	597,929	243,094	304,541	29,221
淨利(損)歸屬於母公司業主		414,797	588,422	607,152	430,896	388,858	22,401
淨利(損)歸屬於非控制權益		1,047	1,667	1,452	253	1,357	(647)
綜合損益總額歸屬於母公司業主		456,604	653,789	596,211	242,770	303,584	29,518
綜合損益總額歸屬於非控制權益		210	1,153	1,718	324	957	(297)
每股盈餘		2.08	2.95	3.03	2.00	1.79	0.10

簡明資產負債表

單位：新台幣仟元

年 度 項 目		個 體				
		102 年度	103 年度	104 年度	105 年度	106 年度
流動資產		\$2,401,325	\$2,676,392	\$2,795,289	\$3,647,957	\$3,340,052
不動產、廠房及設備		306,445	309,212	421,201	379,298	324,742
無形資產		25,125	30,975	40,612	42,863	37,713
其他資產		1,851,323	2,150,699	2,736,051	2,544,506	2,423,831
資產總額		4,584,218	5,167,278	5,993,153	6,614,624	6,126,338
流動負債	分配前	1,303,556	1,464,476	1,989,932	1,690,921	1,427,173
	分配後	1,560,439	1,814,013	2,511,648	2,083,432	註一
非流動負債		84,605	91,528	104,744	246,510	82,982
負債總額	分配前	1,388,161	1,556,004	2,094,676	1,937,431	1,510,155
	分配後	1,645,044	1,905,541	2,616,392	2,329,942	註一
歸屬於母公司業主之權益		3,196,057	3,611,274	3,898,477	4,677,193	4,616,183
股 本		1,709,224	1,834,335	2,017,589	2,175,619	2,175,232
資本公積		606,942	620,038	714,356	1,575,678	1,575,041
保留盈餘	分配前	818,800	1,036,738	1,122,308	1,033,721	1,024,411
	分配後	442,021	521,557	600,592	641,210	註一
其他權益		61,091	120,163	44,224	(107,825)	(158,501)
庫藏股票		0	0	0	0	0
非控制權益		0	0	0	0	0
權益總額	分配前	3,196,057	3,611,274	3,898,477	4,677,193	4,616,183
	分配後	2,939,174	3,261,737	3,376,761	4,284,682	註一

註一：106 年度盈餘分配案尚待股東常會通過，故未列示。

註二：本公司於 101 年起採用 IFRS 編製財務報告。

簡明綜合損益表

單位：除每股盈餘為新台幣元外，餘係新台幣仟元

年 度 項 目		個 體				
		102 年度	103 年度	104 年度	105 年度	106 年度
營業收入		\$4,567,982	\$5,665,044	\$6,423,015	\$6,679,858	\$7,989,898
營業毛利		1,511,203	1,900,621	2,107,228	2,180,432	2,190,148
營業損益		387,992	527,667	472,965	426,277	469,040
營業外收入及支出		116,566	169,023	261,177	88,939	(6,950)
稅前淨利（損）		504,558	696,690	734,142	515,216	462,090
繼續營業單位本期淨利		414,797	588,442	607,152	430,896	388,858
停業單位損失		0	0	0	0	0
本期淨利（損）		414,797	588,442	607,152	430,896	388,858
本期其他綜合損益（稅後淨額）		41,807	65,347	(10,941)	(188,126)	(85,274)
本期綜合損益總額		456,604	653,789	596,211	242,770	303,584
每股盈餘		2.08	2.95	3.03	2.00	1.79

2.最近五年度簽證會計師姓名及查核意見

年度	事務所名稱	簽證會計師姓名	查核意見
102 年	勤業眾信聯合會計師事務所	劉建良、林文欽	無保留意見
103 年	勤業眾信聯合會計師事務所	劉建良、林文欽	無保留意見
104 年	勤業眾信聯合會計師事務所	劉建良、林文欽	無保留意見
105 年	勤業眾信聯合會計師事務所	劉建良、林文欽	無保留意見
106 年	勤業眾信聯合會計師事務所	劉建良、林文欽	無保留意見

二、最近五年度之財務分析

1.國際財務報導準則

年 度 分析項目		合 併					
		102 年	103 年	104 年	105 年	106 年	當年度截至 107 年 03 月 31 日 (註一)
財務 結構 (%)	負債占資產比率	40.09	43.55	48.60	41.93	40.69	41.84
	長期資金占不動產、廠房及設備比率	306.71	326.95	337.25	473.60	520.20	537.22
償債 能力 (%)	流動比率	181.36	168.48	145.52	185.33	182.69	178.58
	速動比率	121.30	106.38	94.11	124.17	105.42	95.52
	利息保障倍數	28.66	51.23	38.38	34.95	29.09	5.34
經營 能力	應收款項週轉率 (次)	5.55	5.62	5.78	5.48	5.67	5.20
	平均收現日數	65.77	64.95	63.15	66.61	64.37	70.19
	存貨週轉率 (次)	3.37	3.46	3.21	3.11	3.35	2.40
	應付款項週轉率 (次)	5.30	5.02	4.96	4.18	4.57	3.71
	平均銷貨日數	108.30	105.49	113.70	117.36	108.95	152.08
	不動產、廠房及設備週轉率 (次)	6.12	7.48	8.01	8.77	11.15	10.30
	總資產週轉率 (次)	1.26	1.37	1.29	1.22	1.34	1.14
獲利 能力	資產報酬率 (%)	8.43	10.25	8.93	5.67	5.11	1.26
	權益報酬率 (%)	14.67	17.31	16.18	10.03	8.38	1.87
	稅前純益占實收資本額比率(%) (註 7)	31.02	41.16	38.11	24.43	23.24	3.16
	純益率 (%)	6.42	7.33	6.71	4.51	3.66	0.96
	每股盈餘 (元)	2.27	2.95	3.03	2.00	1.79	0.10
現金 流量	現金流量比率 (%)	35.79	18.48	25.35	21.97	13.17	(0.06)
	現金流量允當比率 (%)	97.56	86.27	115.34	129.14	90.68	68.56
	現金再投資比率 (%)	16.69	6.59	15.31	3.50	0.29	(0.04)
槓桿 度	營運槓桿度	1.38	1.34	1.32	1.49	1.63	16.79
	財務槓桿度	1.04	1.02	1.03	1.03	1.04	7.03

最近二年度各項財務比率變動原因(差異達 20%)：

1. 不動產、廠房及設備週轉率 (次) 上升，主要係營運策略產生綜效致銷貨淨額成長及不動產及設備未有重大添增，致淨額逐年因續提折舊減少所致。
2. 現金流量比率、現金流量允當比率及現金再投資比率下降，主要係考量未來銷售訂單及出貨計畫予以備貨致營業活動淨現金流量減少所致。

年 度 分析項目		個 體				
		102 年	103 年	104 年	105 年	106 年
財務結構 (%)	負債占資產比率	30.28	30.11	34.95	29.29	24.65
	長期資金占不動產、廠房及設備比率	1,042.95	1,167.90	925.56	1,277.28	1,421.49
償債能力 (%)	流動比率	184.21	182.75	140.47	215.74	234.03
	速動比率	133.30	130.39	102.47	171.04	153.83
	利息保障倍數	92.50	306.97	318.12	196.31	200.43
經營能力	應收款項週轉率（次）	5.70	5.18	5.57	5.49	5.64
	平均收現日數	64.04	70.46	65.53	66.48	64.72
	存貨週轉率（次）	5.34	6.12	6.40	6.33	6.12
	應付款項週轉率（次）	5.25	5.18	6.07	5.76	6.64
	平均銷貨日數	68.35	59.64	57.03	57.66	59.64
	不動產、廠房及設備週轉率（次）	14.60	18.40	17.59	16.69	22.70
	總資產週轉率（次）	1.08	1.16	1.15	1.06	1.25
獲利能力	資產報酬率（%）	9.94	12.11	10.91	6.87	6.10
	權益報酬率（%）	14.66	17.29	16.17	10.05	8.37
	稅前純益占實收資本額比率(%) (註 7)	29.52	37.98	36.39	23.68	21.24
	純益率（%）	9.08	10.39	9.45	6.45	4.87
	每股盈餘（元）	2.27	2.95	3.03	2.00	1.79
現金流量	現金流量比率（%）	40.46	32.67	40.42	21.36	18.94
	現金流量允當比率（%）	130.98	136.57	151.54	129.65	90.80
	現金再投資比率（%）	10.35	5.71	10.70	(3.08)	(2.43)
槓桿度	營運槓桿度	1.20	1.20	1.21	1.32	1.35
	財務槓桿度	1.01	1.00	1.00	1.01	1.00
最近二年度各項財務比率變動原因(差異達 20%)：						
1. 不動產、廠房及設備週轉率（次）上升，主要係營運策略產生綜效致銷貨淨額成長所致。						
2. 純益率下降主要係英國子公司仍於整併初期，使採用權益法之子公司損益減少所致。						
3. 現金流量比率、現金流量允當比率及現金再投資比率下降，主要係考量未來銷售訂單及出貨計畫予以備貨致營業活動淨現金流量減少所致。						

註一：106 年度第 1 季財務資料業經會計師核閱。

註二：計算公式如下：

1.財務結構

(1)負債占資產比率＝負債總額／資產總額。

(2)長期資金占不動產、廠房及設備比率＝（權益總額＋非流動負債）／ 不動產、廠房及設備淨額。

2.償債能力

(1)流動比率＝流動資產／流動負債。

(2)速動比率＝（流動資產－存貨－預付費用）／流動負債。

(3)利息保障倍數＝所得稅及利息費用前純益／本期利息支出。

3.經營能力

(1)應收款項(包括應收帳款與因營業而產生之應收票據)週轉率＝ 銷貨淨額／各期平均應收款項(包括應收帳款與因營業而產生之應收票據)餘額。

(2)平均收現日數＝365／應收款項週轉率。

(3)存貨週轉率＝銷貨成本／平均存貨額。

(4)應付款項(包括應付帳款與因營業而產生之應付票據)週轉率＝ 銷貨成本／各期平均應付款項(包括應付帳款與因營業而產生之應付票據)餘額。

(5)平均銷貨日數＝365／存貨週轉率。

(6)不動產、廠房及設備週轉率＝銷貨淨額／平均不動產、廠房及設備淨額。

(7)總資產週轉率＝銷貨淨額／平均資產總額。

4.獲利能力

(1)資產報酬率＝〔稅後損益＋利息費用×（1－稅率）〕／ 平均資產總額。

(2)權益報酬率＝稅後損益／平均權益總額。

(3)純益率＝稅後損益／銷貨淨額。

(4)每股盈餘＝（歸屬於母公司業主之損益－特別股股利）／加權平均已發行股數。（註 4）

5.現金流量

(1)現金流量比率＝營業活動淨現金流量／流動負債。

(2)淨現金流量允當比率＝最近五年度營業活動淨現金流量／最近五年度（資本支出＋存貨增加額＋現金股利）。

(3)現金再投資比率＝（營業活動淨現金流量－現金股利）／（不動產、廠房及設備毛額＋長期投資＋其他非流動資產＋營運資金）。（註 5）

6.槓桿度：

(1)營運槓桿度＝（營業收入淨額－變動營業成本及費用）／營業利益（註 6）。

(2)財務槓桿度＝營業利益／（營業利益－利息費用）。

註 4：上開每股盈餘之計算公式，在衡量時應特別注意下列事項：

1.以加權平均普通股股數為準，而非以年底已發行股數為基礎。

2.凡有現金增資或庫藏股交易者，應考慮其流通期間，計算加權平均股數。

3.凡有盈餘轉增資或資本公積轉增資者，在計算以往年度及半年度之每股盈餘時，應按增資比例追溯調整，無庸考慮該增資之發行期間。

4.若特別股為不可轉換之累積特別股，其當年度股利（不論是否發放）應自稅後淨利減除、或增加稅後淨損。特別股若為非累積性質，在有稅後淨利之情況，特別股股利應自稅後淨利減除；如為虧損，則不必調整。

註 5：現金流量分析在衡量時應特別注意下列事項：

1.營業活動淨現金流量係指現金流量表中營業活動淨現金流入數。

2.資本支出係指每年資本投資之現金流出數。

3.存貨增加數僅在期末餘額大於期初餘額時方予計入，若年底存貨減少，則以零計算。

4.現金股利包括普通股及特別股之現金股利。

5.不動產、廠房及設備毛額係指扣除累計折舊前之不動產、廠房及設備總額。

註 6：發行人應將各項營業成本及營業費用依性質區分為固定及變動，如有涉及估計或主觀判斷，應注意其合理性並維持一致。

註 7：公司股票為無面額或每股面額非屬新臺幣十元者，前開有關占實收資本比率計算，則改以資產負債表歸屬於母公司業主之權益比率計算之。

三、 一〇六年度監察人查核報告書

凌華科技股份有限公司

監察人查核報告書

董事會造送本公司一〇六年度個體財務報表及合併財務報表，業經勤業眾信聯合會計師事務所劉建良會計師及林文欽會計師共同查核簽證完竣，連同營業報告書及盈餘分配議案，業經本監察人等查核完竣，認為尚無不符，爰依公司法第二百一十九條規定，繕具報告，敬請鑒核。

此 上

凌華科技股份有限公司

一〇七年股東常會

監察人：致茂電子股份有限公司

代表人：黃秀妙

監察人：郭連發

監察人：張致嫻

黃秀妙
郭連發
張致嫻

中 華 民 國 一 〇 七 年 三 月 八 日

四、 一〇六年度經會計師查核簽證之財務報表：請參閱本年報第 64 ~145 頁。

五、 一〇六年度經會計師查核簽證個體財務報表：請參閱本年報第 146~233 頁。

六、 公司及其關係企業最近年度及截至年報刊印日止，如有發生財務週轉困難情事對本公司財務狀況之影響：無。

柒 財務狀況及財務績效之檢討分析與風險事項

一、財務狀況分析

單位：新台幣仟元

項 目	年 度	一 〇 六 年 度	一 〇 五 年 度	差 異	
				金 額	%
流動資產		\$5,633,199	\$5,803,542	(170,343)	(2.94)
不動產、廠房及設備		889,272	1,024,813	(135,541)	(13.23)
無形資產		911,594	974,314	(62,720)	(6.44)
其他資產		365,604	267,293	98,311	36.78
資產總額		7,799,669	8,069,962	(270,293)	(3.35)
流動負債		3,083,453	3,131,454	(48,001)	(1.53)
非流動負債		90,237	252,476	(162,239)	(64.26)
負債總額		3,173,690	3,383,930	(210,240)	(6.21)
股 本		2,175,232	2,175,619	(387)	(0.02)
資本公積		1,575,041	1,575,678	(637)	(0.04)
保留盈餘		1,024,411	1,033,721	(9,310)	(0.90)
其他權益		(158,501)	(107,825)	(50,676)	47.00
非控制權益		9,796	8,839	957	10.83
權益總額		4,625,979	4,686,032	(60,053)	(1.28)

說明（差異達 20%且金額 1 仟萬元以上）：

1. 其他資產較上期增加，主要係規劃生產線機器汰舊換新致預付設備款增加及因國外營運機構財務報表換算之兌換差致遞延所得稅資產增加所致。
2. 非流動負債較上期減少，主要係提前償還長期借款所致。
3. 其他權益較上期減少，主要係匯率波動致國外營運機構財務報表換算之兌換損失增加所致。

二、財務績效分析

財務績效比較分析

單位：新台幣仟元

	一 〇 六 年 度	一 〇 五 年 度	增（減）金額	增（減）%
營業收入	\$10,667,894	\$9,569,741	\$1,098,153	11.48
營業成本	6,704,424	5,403,256	1,301,168	24.08
營業毛利	3,963,470	4,166,485	(203,015)	(4.87)
營業費用	3,488,484	3,570,594	(82,110)	(2.30)
營業利益	474,986	595,891	(120,905)	(20.29)
營業外收入及支出	30,613	(64,349)	94,962	(147.57)
財務成本	(18,001)	(15,656)	(2,345)	14.98
稅前淨利(損)	505,599	531,542	(25,943)	(4.88)
所得稅費用	115,384	100,393	14,991	14.93
本年度淨利(損)	390,215	431,149	(40,934)	(9.49)
稅後其他綜合損益	(85,674)	(188,055)	102,381	(54.44)
綜合損益總額	304,541	243,094	61,447	25.28
歸屬於母公司業主之淨利	388,858	430,896	(42,038)	(9.76)
歸屬於母公司業主之綜合損益總額	303,584	242,770	60,814	25.05

增減比率變動達 20%且 1 仟萬元以上之分析說明：

1. 營業成本增加及營業利益減少，係因原料成本增加所致。
2. 營業外收入及支出較上期增加，係因貨幣及評價匯率影響所致。
3. 稅後其他綜合損益增加，係因國外營運機構財務報表換算之兌換差額減少所致。

三、現金流量分析

(一)最近二年度流動性分析

年 度	一 〇 六 年 度	一 〇 五 年 度	增 (減) 比 率 %
項 目			
現金流量比率	13.17%	21.97%	(40.03)
現金流量允當比率	90.68%	129.14%	(29.78)
現金再投資比率	0.29%	3.50%	(91.67)
增減比率變動達 20%以上之分析說明： 1.現金流量比率、現金流量允當比率及現金再投資比率下降，主要係考量未來銷售訂單及出貨計畫予以備貨致營業活動淨現金流量減少所致。			

(二)未來一年現金流動性分析

單位：新台幣仟元

年 初 現 金	預計全年來自 營 業 活 動	預 計 全 年 現 金 流 出 量	預計現金剩餘 (不足)數額	預計現金不足額之補救措施	
餘 額 ①	淨現金流量②	③	① + ② - ③	投 資 計 劃	理 財 計 劃
1,402,574	600,000	550,000	1,452,574	0	0
一、現金流量變動情形分析： 營業活動：主要係來自營運活動獲利所產生之現金流入。 投資活動：主要係增加研發和生產機器設備及電腦軟體。 籌資活動：主要係發放現金股利。 二、預計現金不足額之補救措施及流動性分析：無。					

四、最近年度重大資本支出對財務業務之影響:無

五、最近年度轉投資政策、其獲利或虧損之主要原因、改善計畫及未來一年投資計畫

(一) 轉投資政策

本公司之轉投資政策係藉由設立海外子公司、辦事處或技術服務中心的方式，與熟悉當地產業環境或銷售服務能力強之經銷商結盟，建立完整的行銷通路並提供快速的售後服務，以滿足各區域市場的獨特需求，開拓潛在的新客戶，提升市場佔有率；除此之外，本公司並積極尋求與本公司產品及產業相關之合作夥伴，且不排除轉投資或購買對公司有助益之標的，以利公司未來發展。

(二) 轉投資之獲利或虧損分析

各轉投資公司之獲利及虧損情形，請詳本年報第143頁一關係企業營運概況之相關資訊。本公司於2017年度認列轉投資之子公司 PrismTech Group 之投資損失金額為新台幣145,089 仟元，主要係因該年度業績未達預期，惟本公司針對其產品已有良好之規劃，並預計利用本公司於工業電腦產品之優勢，使之持續往工業物聯網領域發展；又2018年凌華科技已正式將 PrismTech Group 全面整合，成立了「IoT 策略解決方案與技術」(IoT Solution and Technology)，使軟硬體團隊結合雙方之優勢，一併帶動未來成長之動能。

(三) 轉投資之未來一年投資計畫

本公司最近年度轉投資政策以對原有投資事業增資及行銷通路佈局為原則，並積極審慎尋求與本業有關之可投資標的。

六、風險事項分析

(一) 利率、匯率變動、通貨膨脹情形對公司損益之影響及未來因應措施

- 1.利率變動方面：本公司在資金規劃方面以保守穩健為原則，首重安全性及流動性，並定期評估貨幣市場利率及金融資訊，目前公司無較大的資金需求，預計未來營運現金流入將逐步償還貸款，以降低利率提高之風險。
- 2.匯率變動方面：公司在營收方面除了增加美元幣別外之報價及收款，並針對匯率變動做價格調整；而應付帳款則對主要進貨商往來幣別也由本幣更改為外幣，以分散幣別降低匯兌風險部位，集團企業應收貨款亦分佈在人民幣、新加坡幣及歐元等不同幣別部位，藉由外幣資產與負債相抵，產生自然避險之效果。
- 3.通貨膨脹：本公司不定期根據市場狀況調整售價及進銷貨條件，並未造成負面衝擊，故預料通膨對公司影響有限。

(二) 從事高風險、高槓桿投資、資金貸與他人、背書保證及衍生性商品交易之政策、獲利或虧損之主要原因及未來因應措施

- 1.最近年度從事高風險、高槓桿投資之情形：無。
- 2.最近年度資金貸與他人之情形：詳第 136 頁。
- 3.最近年度背書保證情形：詳第 137 頁。
- 4.衍生性商品交易之政策、獲利或虧損之主要原因及未來因應措施：本公司除因匯率避險外，原則上不從事衍生性商品交易，且將遵守本公司「取得或處分資產管理辦法」之規定辦理。

(三) 未來研發計畫及預計投入之研發費用：

研發計畫	目前進度	預計完成時間	預計投入經費
生產力 4.0 之工業物聯網訊息測試平台開發	設計查證階段	107 年第四季	150 萬
智慧無人搬運車創新服務系統計畫	設計查證階段	108 年第三季	1,548 萬

(四) 國內外重要政策及法律變動對公司財務業務之影響及因應措施：

本公司財務業務之執行，均遵循相關法令辦理，截至目前為止尚無影響之情事。

- (五) 科技改變及產業變化對公司財務業務之影響及因應措施：無。
- (六) 企業形象改變對企業危機管理之影響及因應措施：無。
- (七) 進行併購之預期效益、可能風險及因應措施：
本公司近期並無進行任何併購之計畫
- (八) 擴充廠房之預期效益、可能風險及因應措施：
本公司 106 年以自有資金進行台北產線汰舊換新，目前該生產線狀況均依照本公司計畫進行，其整體營運效益及風險均在管控內。
- (九) 進貨或銷貨集中所面臨之風險及因應措施：無。
- (十) 董事、監察人或超過百分之十之大股東，股權之大量移轉或更換對公司之影響、風險及因應措施：無。
- (十一) 經營權之改變對公司之影響、風險及因應措施：無。
- (十二) 訴訟或非訟事件，應列明公司及公司董事、監察人、總經理、實質負責人、比例超過百分之十之大股東及從屬公司已判決確定或尚在繫屬中之重大訴訟、非訟或行政爭訟事件，其結果可能對股東權益或證券價格有重大影響者，應揭露其系爭事實、標的金額、訴訟開始日期、主要涉訟當事人及截至年報刊印日止之處理情形：無。
- (十三) 其他重要風險及因應措施：無。

七、其他重要事項：無。

捌 特別記載事項

一、關係企業相關資料

(一)關係企業合併營業報告書

1.關係企業組織圖(107.04.20)

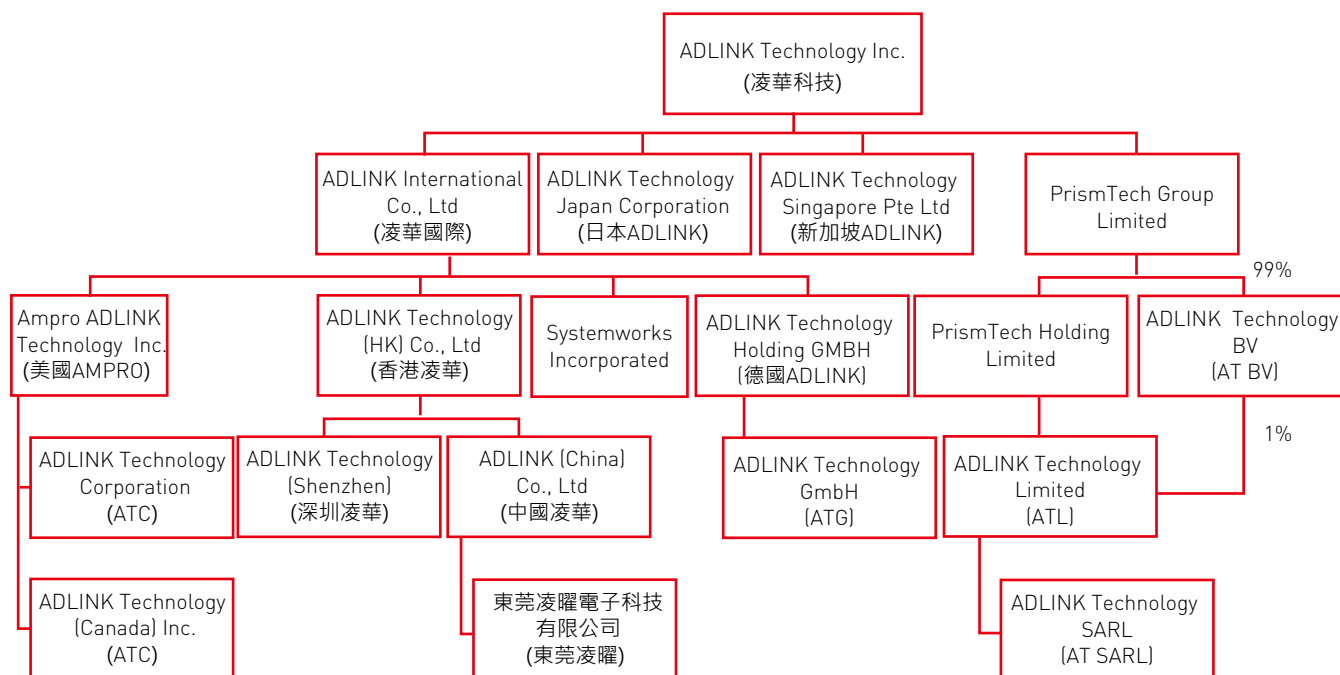

2. 關係企業基本資料

107 年 4 月 20 日

企業名稱	簡稱	設立日期	地址	實收資本額	主要營業或生產項目
ADLINK International Co., Ltd	凌華國際	90.03	Offshore Chamber, P.O. Box 217, Apia, Samoa	USD61,872,494	一般投資
ADLINK Technology Singapore Pte Ltd	新加坡 ADLINK	86.05	84 Genting Lane#07-02A, Cityneon Design Centre, Singapore	SGD659,200	工業用自動控制卡、工業用主機板等之銷售
Systemworks Incorporated	Systemworks	94.11	P.O. Box 3152, Road Town, Tortola, British Virgin Islands	USD300,000	國際貿易
ADLINK Technology (HK) Co., Ltd	香港凌華	90.03	Room 1005B, Lippo Centre, Tower I, 89Queensway, Admiralty, Hong Kong.	USD24,255,369	一般投資
凌華科技(深圳)有限公司	深圳凌華	90.04	中國深圳市南山區科技園南區高新南七道 數字技術園 A1 棟 2 樓 C 區	HKD7,845,000	工業用自動控制卡、工業用主機板等之銷售
凌華科技(中國)有限公司	中國凌華	93.04	上海市張江高科技園區芳春路 300 號	USD23,806,178	工業用自動控制卡、工業用主機板等之研發、製造及銷售
Ampro ADLINK Technology Inc.	美國 AMPRO	72.07	5215 Hellyer Avenue, #110, San Jose, CA 95138, U.S.A.	USD25,237,657	工業用自動控制卡、工業用主機板等之研發及銷售
Adlink Technology Japan Corporation	日本 ADLINK	96.04	KANDA374 Bldg. 4F, 3-7-4 Kanda Kajicho, Chiyoda-ku, Tokyo 101-0045, Japan	JPY98,000,000	工業用自動控制卡、工業用主機板等之銷售
ADLINK Technology Holding GmbH	德國 ADLINK	99.08	Hans-Thoma-Str. 11,68163 Mannheim, Germany	EUR12,609,356	工業用自動控制卡、工業用主機板等之銷售
東莞凌曜電子科技有限公司	東莞凌曜	100.08	中國東莞市大朗鎮美景中路 826 號萬和大廈 6 樓 A603-605 室	CNY2,000,000	機箱及電腦及其週邊設備之銷售業務
ADLINK Technology GmbH	德國 ATG	101.02	Hans-Thoma-Str. 11,68163 Mannheim, Germany	EUR750,000	工業用自動控制卡、工業用主機板等之製造及銷售及醫療嵌入式 PC 系統和顯示器之設計製造及銷售
PrismTech Group Limited	PrismTech Group Limited	97.02	Forsyth House, Lomond Court Castle Business Park Stirling, Stirlingshire	GBP15,730	一般投資
PrismTech Holdings Limited	PrismTech Holdings Limited	93.11	5th Avenue Business Park Team Valley, Gateshead Tyne and Wear, NE11 0NG United Kingdom	GBP9,615	一般投資
ADLINK Technology Limited	ATL	80.11	5th Avenue Business Park Team Valley, Gateshead Tyne and Wear, NE11 0NG United Kingdom	GBP12,978,808	軟體研發設計及銷售
ADLINK Technology Canada Inc.	ATCI	99.07	Care of LaBarge Weinstein Corp. 800-515 Legget Dr., Kanata ON K2K 3G4, Canada	CAD100,000	軟體研發設計
ADLINK Technology Corporation	ATC	86.04	400 TradeCenter, Suite 5900 Woburn MA, 01801 USA	USD500,900	軟體銷售
ADLINK Technology SARL	AT SARL	82.03	28 rue Jean Rostand, 91400 Orsay France	EUR94,178	軟體研發設計及銷售
ADLINK Technology BV	ATBV	100.08	Amarilstraat 30 7554TV Hengelo (OV) Netherlands	EUR18,000	軟體研發設計

註 1：於 105 年 1 月取得英國 PrismTech Group Limited 100%股權。

3. 推定為有控制與從屬關係者其相同股東資料：無

4. 關係企業所營業務及其相互之關聯

行業別	關係企業名稱	與各關係企業經營業務之關聯
買賣業	新加坡 ADLINK	銷售本公司之產品
	Systemworks	銷售本公司之產品
	深圳凌華	銷售本公司之產品
	日本 ADLINK	銷售本公司之產品
	東莞凌曜	銷售本公司之產品
	ADLINK Technology Corporation	銷售 ATL 產品
買賣製造業	中國凌華	製造及銷售本公司之產品
	美國 Ampro	銷售本公司及 Ampro 之產品
	德國 ATG	製造及銷售本公司之產品
軟體研發暨銷售業	ADLINK Technology Limited	軟體研發設計及銷售
	ADLINK Technology Canada Inc.	軟體研發設計
	ADLINK Technology SARL	軟體研發設計及銷售
	ADLINK Technology BV	軟體研發設計
投資業	凌華國際	無
	香港凌華	無
	德國 ADLINK	無
	PrismTech Group Limited	無
	PrismTech Holdings Limited	無

5. 關係企業董事、監察人及總經理

107 年 4 月 20 日

企業名稱	職稱	姓名或代表人	持有股份	
			股數(仟股)	比例
新加坡 ADLINK	董事	凌華科技 (代表人：鄒大智)	659	100%
凌華國際	董事	凌華科技 (代表人：劉鈞)	61,872	100%
SYSTEMWORKS	董事	凌華國際 (代表人：劉鈞)	註二/300	100%
香港凌華	董事	凌華國際 (代表人：劉鈞)	註二/ 24,255	100%
深圳凌華	董事 董事 董事	香港凌華 (代表人：劉鈞) 鄒大智 倪聖一	註一/註三	100%
中國凌華	董事 董事 董事	香港凌華 (代表人：劉鈞) 倪寒芬 鄒大智	註一/註三	100%
美國 Ampro	董事長 董事	凌華國際 (代表人：劉鈞) 鄒大智	註二/39,743	100%
日本 ADLINK	董事	劉鈞 鄒大智 Mikio Hattori(服部幹雄) Takehiko Wakimoto(脇本毅彦)	註四	85.1%
德國 ADLINK	董事 董事 董事	凌華國際 (代表人：劉鈞) 倪寒芬 陳怡男	註二/12,609	100%
東莞凌曜	董事	中國凌華(代表人：劉鈞)	註一/註五	100%
德國 ATG	董事	劉鈞 倪寒芬 陳怡男 萬世豪 Walter Steinbeisser	註六/750	100%

企業名稱	職稱	姓名或代表人	持有股份	
			股數(仟股)	比例
PrismTech Group Limited	董事	劉鈞 鄒大智 Mimi Han Lawrence Ross	62,918	100%
PrismTech Holdings Limited	董事	Lawrence Ross	註七/38,460	100%
ADLINK Technology Limited	董事	劉鈞 鄒大智 Mimi Han Lawrence Ross	註八/36,483	100%
ADLINK Technology Canada Inc.	董事	Elizabeth Campbell G Richard Cook Mimi Han	註九/註十一	100%
ADLINK Technology Corporation	董事	Elizabeth Campbell Mimi Han	註九/1	100%
ADLINK Technology SARL	董事	Marc Richard-Foy Lawrence Ross	註十四/註十二	100%
ADLINK Technology BV	董事	Hans van't Hag Lawrence Ross	註十/註十三	100%

註一：係有限公司，並無發行股票。

註二：由凌華國際股份有限公司持有。

註三：由香港凌華科技股份有限公司持有。

註四：係 1,668 股。

註五：由凌華科技(中國)有限公司持有。

註六：由德國 ADLINK 持有。

註七：由 PrismTech Group Limited 持有。

註八：由 PrismTech Holdings Limited 持有。

註九：由美國 Ampro 持有。

註十：由 PrismTech Group Limited(99%)及 ATL (1%)持有。

註十一：係 100 股

註十二：公司執照上僅表彰其投資金額，並無股數之記載。

註十三：係 180 股

註十四：由 ATL 持有

6. 關係企業營運概況

單位：除每股盈餘(虧損)為新台幣元外，餘新台幣仟元

企 業 名 稱	資本額	資產總額	負債總額	淨 值	營業收入	營業(損)益	本期稅後 (損)益	每股稅後盈 餘(虧損) (元)
新加坡 ADLINK	14,674	197,327	91,223	106,104	492,926	39,961	35,651	54.08
凌華國際	1,841,325	1,851,061	29,760	1,821,301	0	36,121	5,790	0.09
Systemworks	8,928	1,593	0	1,593	0	(36)	(33)	(0.11)
香港凌華	721,840	871,099	0	871,099	0	(38)	48,316	1.99
深圳凌華	37,812	38,464	0	38,464	0	(3)	386	註一
中國凌華	754,312	2,288,676	1,509,529	779,147	4,257,417	56,445	47,597	註一
美國 Ampro	751,073	973,329	435,760	537,569	2,796,022	39,085	38,663	0.97
ATCI	13,549	0	671	(671)	0	(6,021)	176	1,760.43
ATC	14,907	21,292	29,920	(8,628)	70,257	(23,307)	(1,981)	(1,980.57)
日本 ADLINK	25,892	139,037	73,294	65,743	611,010	15,958	9,110	4,647.87
德國 ADLINK	448,515	62,393	635	61,758	0	(1,340)	(117,908)	(9.35)
東莞凌曜	9,109	49,201	30,178	19,023	125,407	6,716	5,245	註一
德國 ATG	26,678	500,832	596,238	(95,406)	1,513,832	(88,584)	(92,496)	(0.12)
PrismTech Group Limited(註四)	631	74,117	213,875	(139,758)	175,062	(142,894)	(124,465)	(1.98)

註一：係有限公司，未發行股份。

註二：資產負債表兌換匯率如下：

美金(USD)1 元=新台幣 29.76 元，日幣(JPY)1 元=新台幣 0.2642 元，歐元(EUR)1 元= 新台幣 35.57 元，英鎊(GBP)1 元= 新台幣 40.11 元，人民幣(RMB)1 元= 新台幣 4.5545 元，新幣(SGD)1 元=新台幣 22.26 元。

註三：損益表兌換匯率為 106 年度每月當期臺灣銀行買進賣出之平均匯率。

註四：包含 PrismTech Holdings Limited、ATL、AT SARL、AT BV 等公司，因各個體係為 PrismTech Group 內之銷售或研發據點，故合併表達資訊較為攸關。

(二) 關係企業合併財務報表

本公司 106 年度（自 106 年 1 月 1 日至 106 年 12 月 31 日止）依「關係企業合併營業報告書關係企業合併財務報表及關係報告書編製準則」應納入編製關係企業合併財務報告之公司與依國際財務報導準則第 10 號應納入編製母子公司合併財務報告之公司均相同，且關係企業合併財務報告所應揭露相關資訊於前揭母子公司合併財務報告中均已揭露，爰不再另行編製關係企業合併財務報告。

(三) 關係報告書

依據公司法第三六九條之十二規定，本公司非公開發行股票公司之從屬公司，故依規定無需編製關係報告書。

- 二、最近年度及截至年報刊印日止，私募有價證券辦理情形，應揭露股東會或董事會通過日期與數額、價格訂定之依據及合理性、特定人選擇之方式、辦理私募之必要理由、私募對象、資格條件、認購數量、與公司關係、參與公司經營情形、實際認購（或轉換）價格、實際認購（或轉換）價格與參考價格差異、辦理私募對股東權益影響、自股款或價款收足後迄資金運用計畫完成，私募有價證券之資金運用情形、計畫執行進度及計畫效益顯現情形：本公司為引進策略性投資人，於 107 年 4 月 26 日董事會擬議以每股面額 10 元私募普通股不超過 24,000 仟股，該私募案尚待 107 年 6 月 13 日召開之股東常會決議。
- 三、最近年度及截至年報刊印日止，子公司持有或處分本公司股票情形：無。
- 四、其他必要補充說明事項：無。
- 五、最近年度及截至年報刊印日止，發生證券交易法第三十六條第二項第二款所定對股東權益或證券價格有重大影響之事項：無。

關係企業合併財務報告聲明書

本公司 106 年度（自 106 年 1 月 1 日至 12 月 31 日止）依「關係企業合併營業報告書關係企業合併財務報表及關係報告書編製準則」應納入編製關係企業合併財務報告之公司與依國際財務報導準則第 10 號應納入編製母子公司合併財務報告之公司均相同，且關係企業合併財務報告所應揭露相關資訊於前揭母子公司合併財務報告中均已揭露，爰不再另行編製關係企業合併財務報告。

特此聲明

公司名稱：凌華科技股份有限公司

負責人：劉 鈞



中 華 民 國 107 年 3 月 8 日

會計師查核報告

凌華科技股份有限公司 公鑒：

查核意見

凌華科技股份有限公司及其子公司民國 106 年及 105 年 12 月 31 日之合併資產負債表，暨民國 106 年及 105 年 1 月 1 日至 12 月 31 日之合併綜合損益表、合併權益變動表、合併現金流量表，以及合併財務報表附註（包括重大會計政策彙總），業經本會計師查核竣事。

依本會計師之意見，上開合併財務報表在所有重大方面係依照證券發行人財務報告編製準則及經金融監督管理委員會認可並發布生效之國際財務報導準則、國際會計準則、解釋及解釋公告編製，足以允當表達凌華科技股份有限公司及其子公司民國 106 年及 105 年 12 月 31 日之合併財務狀況，暨民國 106 年及 105 年 1 月 1 日至 12 月 31 日之合併財務績效及合併現金流量。

查核意見之基礎

本會計師係依照會計師查核簽證財務報表規則及一般公認審計準則執行查核工作。本會計師於該等準則下之責任將於會計師查核合併財務報表之責任段進一步說明。本會計師所隸屬事務所受獨立性規範之人員已依會計師職業道德規範，與凌華科技股份有限公司及其子公司保持超然獨立，並履行該規範之其他責任。本會計師相信已取得足夠及適切之查核證據，以作為表示查核意見之基礎。

關鍵查核事項

關鍵查核事項係指依本會計師之專業判斷，對凌華科技股份有限公司及其子公司民國 106 年度合併財務報表之查核最為重要之事項。該等事項已於

查核合併財務報表整體及形成查核意見之過程中予以因應，本會計師並不對該等事項單獨表示意見。

茲對凌華科技股份有限公司及其子公司民國 106 年度合併財務報表之關鍵查核事項敘明如下：

商譽減損

凌華科技股份有限公司為拓展工業物聯網市場，於 105 年 1 月以 544,895 仟元溢價取得子公司 PrismTech Group Limited 100% 股權，並依外部專家出具之收購成本價格分攤報告認列商譽 494,546 仟元。因評估商譽是否產生減損，涉及凌華科技股份有限公司管理階層對其未來現金流量預測之主觀判斷與估計，因是本會計師將該商譽之減損評估列為關鍵查核事項。與商譽減損相關資訊請參閱附註五及十五。

本會計師因應查核程序包括向管理階層取得 PrismTech Group Limited 未來營運計畫，檢視現金產生單位之近期營運結果、產業趨勢，以評估未來營運計畫所預測之銷售成長率及利潤率之過程及依據。另取得外部評價專家之減損評估報告並評估管理階層所使用折現率等假設是否與公司現行及所屬產業情況相符，並重新執行與驗算。

存貨之減損

凌華科技股份有限公司及其子公司對存貨評價係按成本與淨變現價值孰低衡量，由於淨變現價值取決於管理階層之歷史經驗及主觀判斷，因是本會計師將存貨之減損列為關鍵查核事項。與存貨減損相關資訊請參閱附註五及十一。

本會計師因應查核程序包括取得存貨成本與淨變現價值孰低計算表，抽核淨變現價值所採用估計售價資訊至最近期銷售紀錄，以評估及驗算存貨成本與淨變現價值評估之合理性，另檢視年度盤點計畫並觀察年度存貨盤點，並取得有關呆滯存貨明細以評估管理階層針對整體備抵損失估列是否適當。

其他事項

凌華科技股份有限公司業已編製民國 106 及 105 年度之個體財務報表，並經本會計師出具無保留意見之查核報告在案，備供參考。

管理階層與治理單位對合併財務報表之責任

管理階層之責任係依照證券發行人財務報告編製準則及經金融監督管理委員會認可並發布生效之國際財務報導準則、國際會計準則、解釋及解釋公

告編製允當表達之合併財務報表，且維持與合併財務報表編製有關之必要內部控制，以確保合併財務報表未存有導因於舞弊或錯誤之重大不實表達。

於編製合併財務報表時，管理階層之責任亦包括評估凌華科技股份有限公司及其子公司繼續經營之能力、相關事項之揭露，以及繼續經營會計基礎之採用，除非管理階層意圖清算凌華科技股份有限公司及其子公司或停止營業，或除清算或停業外別無實際可行之其他方案。

凌華科技股份有限公司及其子公司之治理單位（含監察人）負有監督財務報導流程之責任。

會計師查核合併財務報表之責任

本會計師查核合併財務報表之目的，係對合併財務報表整體是否存有導因於舞弊或錯誤之重大不實表達取得合理確信，並出具查核報告。合理確信係高度確信，惟依照一般公認審計準則執行之查核工作無法保證必能偵出合併財務報表存有之重大不實表達。不實表達可能導因於舞弊或錯誤。如不實表達之個別金額或彙總數可合理預期將影響合併財務報表使用者所作之經濟決策，則被認為具有重大性。

本會計師依照一般公認審計準則查核時，運用專業判斷並保持專業上之懷疑。本會計師亦執行下列工作：

1. 辨認並評估合併財務報表導因於舞弊或錯誤之重大不實表達風險；對所評估之風險設計及執行適當之因應對策；並取得足夠及適切之查核證據以作為查核意見之基礎。因舞弊可能涉及共謀、偽造、故意遺漏、不實聲明或踰越內部控制，故未偵出導因於舞弊之重大不實表達之風險高於導因於錯誤者。
2. 對與查核攸關之內部控制取得必要之瞭解，以設計當時情況下適當之查核程序，惟其目的非對凌華科技股份有限公司及其子公司內部控制之有效性表示意見。
3. 評估管理階層所採用會計政策之適當性，及其所作會計估計與相關揭露之合理性。
4. 依據所取得之查核證據，對管理階層採用繼續經營會計基礎之適當性，以及使凌華科技股份有限公司及其子公司繼續經營之能力可能產生重大疑慮之事件或情況是否存在重大不確定性，作出結論。本會計師若認為該等事件或情況存在重大不確定性，則須於查核報告中提醒合併財務報

表使用者注意合併財務報表之相關揭露，或於該等揭露係屬不適當時修正查核意見。本會計師之結論係以截至查核報告日所取得之查核證據為基礎。惟未來事件或情況可能導致凌華科技股份有限公司及其子公司不再具有繼續經營之能力。

5. 評估合併財務報表（包括相關附註）之整體表達、結構及內容，以及合併財務報表是否允當表達相關交易及事件。
6. 對於凌華科技股份有限公司及其子公司內組成個體之財務資訊取得足夠及適切之查核證據，以對合併財務報表表示意見。本會計師負責凌華科技股份有限公司及其子公司查核案件之指導、監督及執行，並負責形成凌華科技股份有限公司及其子公司查核意見。

本會計師與治理單位溝通之事項，包括所規劃之查核範圍及時間，以及重大查核發現（包括於查核過程中所辨認之內部控制顯著缺失）。

本會計師亦向治理單位提供本會計師所隸屬事務所受獨立性規範之人員已遵循會計師職業道德規範中有關獨立性之聲明，並與治理單位溝通所有可能被認為會影響會計師獨立性之關係及其他事項（包括相關防護措施）。

本會計師從與治理單位溝通之事項中，決定對凌華科技股份有限公司及其子公司民國 106 年度合併財務報表查核之關鍵查核事項。本會計師於查核報告中敘明該等事項，除非法令不允許公開揭露特定事項，或在極罕見情況下，本會計師決定不於查核報告中溝通特定事項，因可合理預期此溝通所產生之負面影響大於所增進之公眾利益。

勤業眾信聯合會計師事務所

會計師 劉 建 良

劉建良



會計師 林 文 欽

林文欽



金融監督管理委員會核准文號

金管證審字第 1000028068 號

證券暨期貨管理委員會核准文號

台財證六字第 0920123784 號

中 華 民 國 1 0 7 年 3 月 8 日

代 碼	資 產	106年12月31日		105年12月31日	
		金 額	%	金 額	%
1100	現金及約當現金(附註六)	\$ 1,402,574	18	\$ 1,526,598	19
1110	透過損益按公允價值衡量之金融資產(附註七)	372	-	-	-
1147	無活絡市場之債務工具投資(附註九)	1,488	-	330,563	4
1150	應收票據(附註十)	91,115	1	64,852	1
1170	應收帳款(附註十)	1,689,176	22	1,867,528	23
1180	應收帳款－關係人(附註三三)	13,803	-	33,269	1
1200	其他應收款(附註十)	41,884	1	35,246	1
1220	本期所得稅資產	-	-	24,420	-
130X	存貨(附註十一)	2,274,525	29	1,727,854	21
1410	預付款項(附註十六、十七及三四)	108,221	1	187,314	2
1470	其他流動資產	10,041	-	5,898	-
11XX	流動資產總計	5,633,199	72	5,803,542	72
1550	非流動資產				
1550	採用權益法之投資(附註十三)	52,594	1	64,726	1
1600	不動產、廠房及設備(附註十四、三三及三四)	889,272	11	1,024,813	13
1780	無形資產(附註十五)	911,594	12	974,314	12
1840	遞延所得稅資產(附註二六)	155,413	2	96,670	1
1920	存出保證金	40,353	-	38,320	-
1985	預付租賃款(附註十六及三四)	57,559	1	60,416	1
1990	其他非流動資產(附註十七)	59,685	1	7,161	-
15XX	非流動資產總計	2,166,470	28	2,266,420	28
1XXX	資 產 總 計	\$ 7,799,669	100	\$ 8,069,962	100
2100	流動負債				
2100	短期借款(附註十八)	\$ 526,222	7	\$ 506,965	6
2150	應付票據(附註十九)	2,227	-	-	-
2170	應付帳款(附註十九)	1,444,930	19	1,472,731	18
2180	應付帳款－關係人(附註三三)	4,895	-	6,527	-
2200	其他應付款(附註二十及三三)	810,457	10	840,103	11
2230	本期所得稅負債	108,550	1	66,251	1
2250	負債準備(附註二一)	54,827	1	52,893	1
2320	一年內到期長期借款(附註十八)	-	-	32,500	-
2399	其他流動負債(附註二十)	131,345	2	153,484	2
21XX	流動負債總計	3,083,453	40	3,131,454	39
2540	非流動負債				
2540	長期借款(附註十八)	-	-	167,500	2
2550	負債準備(附註二一)	39,226	-	32,688	-
2570	遞延所得稅負債(附註二六)	-	-	7,131	-
2640	淨確定福利負債(附註二二)	51,011	1	45,157	1
25XX	非流動負債總計	90,237	1	252,476	3
2XXX	負債總計	3,173,690	41	3,383,930	42
3110	歸屬於本公司業主之權益(附註二三)				
3110	股本				
3110	普通股股本	2,174,827	28	2,175,579	27
3140	預收股本	405	-	40	-
3100	股本總計	2,175,232	28	2,175,619	27
3200	資本公積	1,575,041	20	1,575,678	19
3310	保留盈餘				
3310	法定盈餘公積	522,524	7	479,434	6
3320	特別盈餘公積	74,736	1	-	-
3350	未分配盈餘	427,151	5	554,287	7
3300	保留盈餘總計	1,024,411	13	1,033,721	13
3410	其他權益項目				
3410	國外營運機構財務報表換算之兌換差額	(154,353)	(2)	(74,736)	(1)
3490	員工未賺得酬勞	(4,148)	-	(33,089)	-
3400	其他權益總計	(158,501)	(2)	(107,825)	(1)
31XX	本公司業主權益總計	4,616,183	59	4,677,193	58
36XX	非控制權益	9,796	-	8,839	-
3XXX	權益總計	4,625,979	59	4,686,032	58
	負 債 與 權 益 總 計	\$ 7,799,669	100	\$ 8,069,962	100

後附之附註係本合併財務報告之一部分。

董事長：劉 鈞

經理人：楊正義

會計主管：林郁庭

凌華科技股份有限公司及子公司

合併綜合損益表

民國 106 年及 105 年 1 月 1 日至 12 月 31 日

單位：新台幣仟元，惟
每股盈餘為元

代 碼		106年度		105年度	
		金 額	%	金 額	%
4000	營業收入（附註二四及三三）	\$ 10,667,894	100	\$ 9,569,741	100
5000	營業成本（附註十一、二五及三三）	<u>6,704,114</u>	<u>63</u>	<u>5,402,609</u>	<u>57</u>
5900	營業毛利	3,963,780	37	4,167,132	43
5910	未實現銷貨利益	(<u>310</u>)	-	(<u>647</u>)	-
5950	已實現營業毛利	<u>3,963,470</u>	<u>37</u>	<u>4,166,485</u>	<u>43</u>
	營業費用（附註二五及三三）				
6100	推銷費用	1,026,915	9	1,056,306	11
6200	管理費用	889,637	8	961,609	10
6300	研究費用	<u>1,571,932</u>	<u>15</u>	<u>1,552,679</u>	<u>16</u>
6000	營業費用合計	<u>3,488,484</u>	<u>32</u>	<u>3,570,594</u>	<u>37</u>
6900	營業淨利	<u>474,986</u>	<u>5</u>	<u>595,891</u>	<u>6</u>
	營業外收入及支出（附註二五）				
7010	其他收入	89,016	1	75,743	1
7020	其他利益及損失	(30,012)	(1)	(119,848)	(1)
7050	財務成本	(18,001)	-	(15,656)	-
7060	採用權益法認列之關聯企業損失之份額（附註十三）	(<u>10,390</u>)	-	(<u>4,588</u>)	-
7000	營業外收入及支出合計	<u>30,613</u>	-	(<u>64,349</u>)	-
7900	稅前淨利	505,599	5	531,542	6
7950	所得稅費用（附註二六）	<u>115,384</u>	<u>1</u>	<u>100,393</u>	<u>1</u>
8200	本年度淨利	<u>390,215</u>	<u>4</u>	<u>431,149</u>	<u>5</u>

（接次頁）

(承前頁)

代 碼		106年度		105年度	
		金 額	%	金 額	%
	其他綜合損益				
8310	不重分類至損益之項目				
8311	確定福利計畫之再衡 量數(附註二二)	(\$ 6,816)	-	\$ 2,690	-
8349	與不重分類之項目相 關之所得稅(附註 二六)	1,159	-	(457)	-
	不重分類至損益 之項目合計	(5,657)	-	2,233	-
8360	後續可能重分類至損益之 項目				
8361	國外營運機構財務報 表換算之兌換差額 (附註二三)	(96,323)	(1)	(228,048)	(2)
8362	備供出售金融資產未 實現損益(附註二 三)	-	-	(1,021)	-
8399	與可能重分類之項目 相關之所得稅(附 註二三及二六)	16,306	-	38,781	-
	後續可能重分類 至損益之項目 合計	(80,017)	(1)	(190,288)	(2)
8300	稅後其他綜合損益	(85,674)	(1)	(188,055)	(2)
8500	本年度綜合損益總額	\$ 304,541	3	\$ 243,094	3
	淨利歸屬於：				
8610	本公司業主	\$ 388,858	4	\$ 430,896	5
8620	非控制權益	1,357	-	253	-
8600		\$ 390,215	4	\$ 431,149	5
	綜合損益總額歸屬於：				
8710	本公司業主	\$ 303,584	3	\$ 242,770	3
8720	非控制權益	957	-	324	-
8700		\$ 304,541	3	\$ 243,094	3
	每股盈餘(附註二七)				
9750	基 本	\$ 1.79		\$ 2.00	
9850	稀 釋	\$ 1.78		\$ 1.97	

後附之附註係本合併財務報告之一部分。

董事長：劉 鈞



經理人：楊正義



會計主管：林郁庭



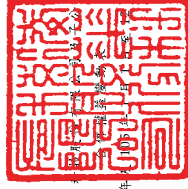

凌華科技股份有限公司

民國 106 年 12 月 31 日

單位：新台幣千元，惟
每股股利為元

代碼	說明	歸 屬 於 本 公 司 之 權 益									
		資本公積					其他權益				
		普通股	資本公積	法定盈餘公積	特別盈餘公積	留 盈	國外營運機構財務報表換算之兌換差額	備供出售金融資產	未實現損益	員工未賺得酬勞	總 計
A1	105 年 1 月 1 日餘額	\$ 2,017,589	\$ 2,017,589	\$ 714,356	\$ 418,719	\$ 703,589	\$ 1,122,308	\$ 114,602	\$ 1,021	\$ 3,898,477	\$ 3,906,992
B1	104 年度盈餘指撥及分配	-	-	-	60715	-	-	-	-	-	-
B5	法定盈餘公積	-	-	-	-	(521,716)	(521,716)	-	-	-	(521,716)
E1	股東現金股利—每股 2.4 元	-	-	-	-	-	-	-	-	-	-
N1	現金增資	150,000	150,000	810,000	-	-	-	-	-	960,000	960,000
N1	發行限制員工權利新股	2,800	2,800	15,761	-	-	-	-	-	-	-
N1	社福限制員工權利新股	(850)	(850)	850	-	-	-	(18,561)	-	-	-
N1	認列股份基礎給付酬勞成本	-	-	24,729	-	-	-	-	-	-	-
N1	員工認股權證計下發行之普通股	6,040	6,080	9,982	-	-	-	-	-	56,871	81,600
D1	105 年度淨利	-	-	-	-	-	-	-	-	16,062	16,062
D3	105 年度盈餘其他綜合損益	-	-	-	-	-	-	-	-	-	-
D5	105 年度綜合損益總額	-	-	-	-	430,896	430,896	-	-	430,896	431,149
Z1	105 年 12 月 31 日餘額	2,175,579	2,175,619	1,575,678	479,434	2,233	(189,338)	(189,338)	(1,021)	(188,126)	(188,055)
B1	105 年度盈餘指撥及分配	-	-	-	-	43,090	-	-	-	-	-
B3	法定盈餘公積	-	-	-	74,736	(74,736)	-	-	-	-	-
B5	股東現金股利—每股 1.8 元	-	-	-	-	(392,511)	(392,511)	-	-	(392,511)	(392,511)
N1	員工認股權證計下發行之普通股	100	365	456	-	-	-	-	-	921	921
N1	社福限制員工權利新股	(852)	(852)	852	-	-	-	-	-	-	-
N1	認列股份基礎給付酬勞成本	-	-	(1,945)	-	-	-	-	-	-	-
D1	106 年度淨利	-	-	-	-	388,858	388,858	-	-	28,941	26,996
D3	106 年度盈餘其他綜合損益	-	-	-	-	(5,657)	(5,657)	-	-	-	-
D5	106 年度綜合損益總額	-	-	-	-	383,201	383,201	(79,617)	-	(79,617)	(85,624)
Z1	106 年 12 月 31 日餘額	\$ 2,174,827	\$ 2,175,232	\$ 1,575,041	\$ 529,524	\$ 427,151	\$ 1,024,411	(\$ 154,353)	\$ -	(\$ 41,48)	\$ 4,616,183
											\$ 4,625,979



董事長：劉 鈞



總理人：楊正義



會計主管：林郁庭

後附之附註係本合併財務報告之一部分。

凌華科技股份有限公司及子公司

合併現金流量表

民國 106 年及 105 年 1 月 1 日至 12 月 31 日

單位：新台幣仟元

代 碼		106年度	105年度
	營業活動之現金流量		
A10000	稅前淨利	\$ 505,599	\$ 531,542
A20010	收益費損項目：		
A20100	折舊費用	189,456	191,774
A20200	攤銷費用	108,290	99,192
A20300	呆帳（迴轉利益）損失	(942)	1,021
A20400	透過損益按公允價值衡量金融資產 之淨利益	(372)	-
A20900	財務成本	18,001	15,656
A21200	利息收入	(10,641)	(6,936)
A21300	股利收入	(265)	-
A21900	股份基礎給付酬勞成本	26,996	81,600
A22300	採用權益法認列之關聯企業損失份 額	10,390	4,588
A22500	處分不動產、廠房及設備（利益） 損失	(143)	1,006
A23100	處分投資利益	(69)	(1,117)
A23200	處分子公司利益	-	(31,853)
A23700	無形資產減損損失	9,604	47,733
A23700	存貨跌價及呆滯損失	154,448	96,275
A23900	聯屬公司間未實現銷貨利益	310	647
A24100	外幣兌換淨損失	51,073	13,764
A29900	應付投資款轉列其他收入	-	(36,113)
A29900	預付租賃款攤銷	1,611	1,738
A30000	營業資產及負債之淨變動數		
A31130	應收票據	(26,263)	(1,870)
A31150	應收帳款	140,806	(426,203)
A31160	應收帳款－關係人	19,466	(27,481)
A31180	其他應收款	(6,638)	(7,470)
A31200	存 貨	(700,161)	(72,450)
A31230	預付款項	79,059	(65,552)
A31240	其他流動資產	(4,143)	(463)
A32130	應付票據	2,227	-
A32150	應付帳款	(9,901)	366,435
A32160	應付帳款－關係人	(1,632)	4,823
A32180	其他應付款	(33,237)	51,541
A32200	負債準備	8,472	(1,667)

（接次頁）

(承前頁)

代 碼		106年度	105年度
A32230	其他流動負債	(\$ 22,139)	\$ 4,151
A32240	淨確定福利負債	(962)	(811)
A33000	營運產生之現金流入	508,300	833,500
A33100	收取之利息	10,641	6,936
A33300	支付之利息	(15,692)	(16,935)
A33500	支付之所得稅	(97,074)	(135,631)
AAAA	營業活動之淨現金流入	<u>406,175</u>	<u>687,870</u>
投資活動之現金流量			
B00300	取得備供出售金融資產	(250,000)	(50,000)
B00400	出售備供出售金融資產價款	250,069	250,847
B00600	取得無活絡市場之債務工具投資	(152,160)	(609,771)
B00700	出售無活絡市場之債務工具投資價款	462,566	281,062
B01800	取得採用權益法之長期股權投資	-	(70,442)
B02000	預付投資款增加	(9,171)	-
B02200	取得子公司之淨現金流入(附註二九)	-	12,782
B02700	購置不動產、廠房及設備	(66,141)	(115,494)
B02800	處分不動產、廠房及設備價款	1,442	318
B03800	存出保證金(增加)減少	(2,033)	761
B04500	購買電腦軟體	(63,803)	(65,191)
B07100	預付設備款增加	(45,645)	(3,082)
B07600	收取之股利	<u>265</u>	<u>-</u>
BBBB	投資活動之淨現金流入(出)	<u>125,389</u>	<u>(368,210)</u>
籌資活動之現金流量			
C00100	短期借款增加	949,097	1,182,925
C00200	短期借款減少	(937,686)	(2,161,447)
C01600	舉借長期借款	-	300,000
C01700	償還長期借款	(200,000)	(100,000)
C04500	發放現金股利	(392,511)	(521,716)
C04600	現金增資	-	960,000
C04800	員工行使認股權認購價款	<u>921</u>	<u>16,062</u>
CCCC	籌資活動之淨現金流出	<u>(580,179)</u>	<u>(324,176)</u>
DDDD	匯率變動對現金及約當現金之影響	<u>(75,409)</u>	<u>(40,850)</u>
EEEE	現金及約當現金淨減少	(124,024)	(45,366)
E00100	年初現金及約當現金餘額	<u>1,526,598</u>	<u>1,571,964</u>
E00200	年底現金及約當現金餘額	<u>\$ 1,402,574</u>	<u>\$ 1,526,598</u>

後附之附註係本合併財務報告之一部分。

董事長：劉 鈞



經理人：楊正義



會計主管：林郁庭



凌華科技股份有限公司及子公司

合併財務報表附註

民國 106 年及 105 年 1 月 1 日至 12 月 31 日

(除另註明外，金額係以新台幣仟元為單位)

一、公司沿革

凌華科技股份有限公司（以下簡稱本公司）於 84 年 8 月成立，主要業務為產銷工業電腦硬體、軟體及其週邊設備。本公司股票自 91 年 3 月起上櫃，並於 93 年 11 月轉上市。

本合併財務報告係以本公司之功能性貨幣新台幣表達。

二、通過財務報告之日期及程序

本合併財務報告於 107 年 3 月 8 日經董事會通過。

三、新發布及修訂準則及解釋之適用

- (一) 首次適用修正後之證券發行人財務報告編製準則及經金融監督管理委員會（以下稱「金管會」）認可並發布生效之國際財務報導準則（IFRS）、國際會計準則（IAS）、解釋（IFRIC）及解釋公告（SIC）（以下稱「IFRSs」）

除下列說明外，適用修正後之證券發行人財務報告編製準則及金管會認可並發布生效之 IFRSs 將不致造成合併公司會計政策之重大變動：

1. IFRS 2「股份基礎給付」之修正

「2010-2012 週期之年度改善」修正 IFRS 2，改變既得條件及市價條件定義，並增列績效條件及服務條件定義。該修正釐清績效條件所訂之績效目標得按本公司或同一集團內另一個體之營運（非市價條件）或權益工具之市價（市價條件）設定。該績效目標之設定得與合併公司整體或部分（例如某一部門）績效有關，而達成績效目標之期間則不得長於服務期間。此外，該修正並釐清股價指數目標因同時反映合併公司本身與集團外其他企業之績效，故非屬績效條件。由於股份基礎給付協議之

條件屬市價條件、非市價條件或非既得條件將有不同之會計處理，前述修正預計將影響 106 年以後給與之股份基礎給付協議。

2. IFRS 3「企業合併」之修正

「2010-2012 週期之年度改善」修正 IFRS 3，釐清企業合併之或有對價，無論是否為 IAS 39 或 IFRS 9 之適用範圍，應以公允價值衡量，公允價值變動係認列於損益。前述修正適用於收購日於 106 年以後之企業合併交易。

3. IAS 36「資產減損」之修正

「非金融資產可回收金額之揭露」修正 IAS 36，釐清合併公司僅須於認列或迴轉資產或現金產生單位減損損失當期揭露其可回收金額。此外，已認列／迴轉減損之不動產、廠房及設備之可回收金額若以公允價值減處分成本衡量，合併公司將揭露公允價值層級，對屬第 2／3 等級公允價值衡量，並將額外揭露衡量公允價值之評價技術及每一關鍵假設。若以現值法衡量公允價值減處分成本，須增加揭露所採用之折現率。前述修正於 106 年追溯適用。

4. 證券發行人財務報告編製準則之修正

該修正除配合金管會認可並發布生效之 IFRSs 新增若干會計項目及非金融資產減損揭露規定外，另配合國內實施 IFRSs 情形，強調若干認列與衡量規定，並新增關係人交易及商譽等揭露。

該修正規定，其他公司或機構與合併公司之董事長或總經理為同一人，或具有配偶或二親等以內關係者，除能證明不具控制或重大影響者外，係屬實質關係人。此外，該修正規定應揭露與合併公司進行交易之關係人名稱及關係，若單一關係人交易金額或餘額達合併公司各該項交易總額或餘額 10% 以上者，應按關係人名稱單獨列示。

此外，若被收購公司於合併後之實際營運情形與收購時之預期效益有重大差異者，該修正規定應附註揭露。

106 年追溯適用前述修正時，係增加關係人交易及商譽減損之揭露，請參閱附註十五及三三。

(二) 107 年適用之證券發行人財務報告編製準則及金管會認可之 IFRSs

新發布／修正／修訂準則及解釋	IASB 發布之生效日(註1)
「2014-2016 週期之年度改善」	註 2
IFRS 2 之修正「股份基礎給付交易之分類與衡量」	2018 年 1 月 1 日
IFRS 4 之修正「於 IFRS 4『保險合約』下 IFRS 9『金融工具』之適用」	2018 年 1 月 1 日
IFRS 9「金融工具」	2018 年 1 月 1 日
IFRS 9 及 IFRS 7 之修正「強制生效日及過渡揭露」	2018 年 1 月 1 日
IFRS 15「客戶合約之收入」	2018 年 1 月 1 日
IFRS 15 之修正「IFRS 15 之闡釋」	2018 年 1 月 1 日
IAS 7 之修正「揭露倡議」	2017 年 1 月 1 日
IAS 12 之修正「未實現損失之遞延所得稅資產之認列」	2017 年 1 月 1 日
IAS 40 之修正「投資性不動產之轉換」	2018 年 1 月 1 日
IFRIC 22「外幣交易與預收付對價」	2018 年 1 月 1 日

註 1：除另註明外，上述新發布／修正／修訂準則或解釋係於各該日期以後開始之年度期間生效。

註 2：IFRS 12 之修正係追溯適用於 2017 年 1 月 1 日以後開始之年度期間；IAS 28 之修正係追溯適用於 2018 年 1 月 1 日以後開始之年度期間。

1. IFRS 9「金融工具」及相關修正

金融資產之分類、衡量與減損

就金融資產方面，所有原屬於 IAS 39「金融工具：認列與衡量」範圍內之金融資產後續衡量係以攤銷後成本衡量或以公允價值衡量。IFRS 9 對金融資產之分類規定如下。

合併公司投資之債務工具，若其合約現金流量完全為支付本金及流通在外本金金額之利息，分類及衡量如下：

- (1)以收取合約現金流量為目的之經營模式而持有該金融資產，則該金融資產係以攤銷後成本衡量。此類金融資產後續係按有效利率認列利息收入於損益，並持續評估減損，減損損益認列於損益。

(2) 藉由收取合約現金流量與出售金融資產而達成目的之經營模式而持有該金融資產，則該金融資產係以透過其他綜合損益按公允價值衡量。此類金融資產後續係按有效利率認列利息收入於損益，並持續評估減損，減損損益與兌換損益亦認列於損益，其他公允價值變動則認列於其他綜合損益。於該金融資產除列或重分類時，原先累積於其他綜合損益之公允價值變動應重分類至損益。

合併公司投資非屬前述條件之金融資產，係以公允價值衡量，公允價值變動認列於損益。惟合併公司得選擇於原始認列時，將非持有供交易之權益投資指定為透過其他綜合損益按公允價值衡量。此類金融資產除股利收益認列於損益外，其他相關利益及損失係認列於其他綜合損益，後續無須評估減損，累積於其他綜合損益之公允價值變動亦不重分類至損益。

合併公司以 106 年 12 月 31 日持有之金融資產與當日所存在之事實及情況，評估下列金融資產之分類與衡量將因適用 IFRS 9 而改變：

- (1) 分類為備供出售金融資產之未上市(櫃)股票投資，依 IFRS 9 分類為透過損益按公允價值衡量，公允價值變動認列於損益。
- (2) 分類為無活絡市場之債務工具投資並按攤銷後成本衡量之債券投資，其原始認列時之合約現金流量完全為支付本金及流通在外本金金額之利息，且其經營模式係收取合約現金流量，依 IFRS 9 將分類為按攤銷後成本衡量。

IFRS 9 採用「預期信用損失模式」認列金融資產之減損。以攤銷後成本衡量之金融資產及財務保證合約，應認列備抵損失。若金融資產之信用風險自原始認列後並未顯著增加，則備抵損失係按未來 12 個月之預期信用損失衡量。若金融資產之信用風險自原始認列後已顯著增加且非低信用風險，則備抵損失係按剩餘存續期間之預期信用損失衡量。但未包括重大財務組

成部分之應收帳款必須按存續期間之預期信用損失衡量備抵損失。

此外，原始認列時已有信用減損之金融資產，合併公司考量原始認列時之預期信用損失以計算信用調整後之有效利率，後續備抵損失則按後續預期信用損失累積變動數衡量。

合併公司評估對於應收帳款將適用簡化作法，以存續期間預期信用損失衡量備抵損失。合併公司評估債務工具投資與財務保證合約之信用風險自原始認列後是否顯著增加，以決定將採 12 個月或存續期間預期信用損失衡量備抵損失。合併公司預期適用 IFRS 9 預期信用損失模式將使金融資產之信用損失更早認列。

合併公司評估於追溯適用 IFRS 9 金融資產之分類、衡量與減損規定時，對 107 年 1 月 1 日資產、負債及權益應無重大影響。

2. IFRS 15「客戶合約之收入」及相關修正

IFRS 15 係規範來自客戶合約之收入認列原則，該準則將取代 IAS 18「收入」、IAS 11「建造合約」及相關解釋。

合併公司於適用 IFRS 15 時，係以下列步驟認列收入：

- (1) 辨認客戶合約；
- (2) 辨認合約中之履約義務；
- (3) 決定交易價格；
- (4) 將交易價格分攤至合約中之履約義務；及
- (5) 於滿足履約義務時認列收入。

合併公司評估於追溯適用 IFRS 15「客戶合約之收入」規定時，對 107 年 1 月 1 日資產、負債及權益應無重大影響。

3. IFRIC 22「外幣交易與預收付對價」

IAS 21 規定外幣交易之原始認列，應以外幣金額依交易日功能性貨幣與外幣間之即期匯率換算為功能性貨幣記錄。IFRIC 22 進一步說明若企業於原始認列非貨幣性資產或負債前已預付

或預收對價，應以原始認列預收付對價之日作為交易日。若企業分次預收付對價，應分別決定每次預收付對價之交易日。

合併公司將自 107 年 1 月 1 日推延適用 IFRIC 22。

除上述影響外，截至本合併財務報告通過發布日止，合併公司評估其他準則、解釋之修正將不致對財務狀況與財務績效造成重大影響。

(三) IASB 已發布但尚未經金管會認可並發布生效之 IFRSs

新發布／修正／修訂準則及解釋	IASB發布之生效日(註1)
「2015-2017 週期之年度改善」	2019 年 1 月 1 日
IFRS 9 之修正「具負補償之提前還款特性」	2019 年 1 月 1 日 (註 2)
IFRS 10 及 IAS 28 之修正「投資者與其關聯企業或合資間之資產出售或投入」	未 定
IFRS 16「租賃」	2019 年 1 月 1 日 (註 3)
IFRS 17「保險合約」	2021 年 1 月 1 日
IAS 19 之修正「計畫修正、縮減或清償」	2019 年 1 月 1 日 (註 4)
IAS 28 之修正「對關聯企業及合資之長期權益」	2019 年 1 月 1 日
IFRIC 23「所得稅之不確定性之處理」	2019 年 1 月 1 日

註 1：除另註明外，上述新發布／修正／修訂準則或解釋係於各該日期以後開始之年度期間生效。

註 2：金管會允許合併公司得選擇提前於 107 年 1 月 1 日適用此項修正。

註 3：金管會於 106 年 12 月 19 日宣布我國企業應自 108 年 1 月 1 日適用 IFRS 16。

註 4：2019 年 1 月 1 日以後發生之計畫修正、縮減或清償適用此項修正。

1. IFRS 16「租賃」

IFRS 16 係規範租賃之會計處理，該準則將取代 IAS 17「租賃」及相關解釋。

於適用 IFRS 16 時，若合併公司為承租人，除低價值標的資產租賃及短期租賃得選擇採用類似 IAS 17 之營業租賃處理外，其他租賃皆應於個體資產負債表上認列使用權資產及租賃負債。個體綜合損益表應分別表達使用權資產之折舊費用及租賃負債

按有效利息法所產生之利息費用。在個體現金流量表中，償付租賃負債之本金金額表達為籌資活動，支付利息部分則列為營業活動。

對於合併公司為出租人之會計處理預計無重大影響。

IFRS 16 生效時，合併公司得選擇追溯適用至比較期間或將首次適用之累積影響數認列於首次適用日。

2. IFRIC 23「所得稅之不確定性之處理」

IFRIC 23 釐清當所得稅處理存在不確定性時，合併公司須假設稅務主管機關將可取具所有相關資料進行審查，若判斷其申報之所得稅處理很有可能被稅務主管機關接受，合併公司對於課稅所得、課稅基礎、未使用課稅損失、未使用課稅抵減及稅率之決定必須與申報所得稅時所採用之所得稅處理一致。若稅務主管機關並非很有可能接受申報之所得稅處理，合併公司須採最可能金額或預期值（應採兩者中較能預測不確定性最終結果之方法）評估。若事實及情況改變，合併公司須重評估其判斷與估計。

合併公司得在不使用後見之明之前提下追溯適用 IFRIC 23 並重編比較期間資訊，或將首次適用之累積影響數認列於首次適用日。

除上述影響外，截至本合併財務報告通過發布日止，合併公司仍持續評估其他準則、解釋之修正對財務狀況與財務績效之影響，相關影響待評估完成時予以揭露。

四、重大會計政策之彙總說明

（一）遵循聲明

本合併財務報告係依照證券發行人財務報告編製準則及經金管會認可並發布生效之 IFRSs 編製。

（二）編製基礎

除按公允價值衡量之金融工具外，本合併財務報告係依歷史成本基礎編製。

公允價值衡量依照相關輸入值之可觀察程度及重要性分為第 1 等級至第 3 等級：

1. 第 1 等級輸入值：係指於衡量日可取得之相同資產或負債於活躍市場之報價（未經調整）。
2. 第 2 等級輸入值：係指除第 1 等級之報價外，資產或負債直接（亦即價格）或間接（亦即由價格推導而得）之可觀察輸入值。
3. 第 3 等級輸入值：係指資產或負債之不可觀察之輸入值。

（三）資產與負債區分流動與非流動之標準

流動資產包括：

1. 主要為交易目的而持有之資產；
2. 預期於資產負債表日後 12 個月內實現之資產；及
3. 現金及約當現金（但不包括於資產負債表日後逾 12 個月用以交換或清償負債而受到限制者）。

流動負債包括：

1. 主要為交易目的而持有之負債；
2. 於資產負債表日後 12 個月內到期清償之負債，以及
3. 不能無條件將清償期限遞延至資產負債表日後至少 12 個月之負債。

非屬上述流動資產或流動負債者，係分類為非流動資產或非流動負債。

（四）合併基礎

本合併財務報告係包含本公司及由本公司所控制個體（子公司）之財務報告。合併綜合損益表已納入被收購子公司於當期自收購日起之營運損益。子公司之財務報告已予調整，以使其會計政策與合併公司之會計政策一致。於編製合併財務報告時，各個體間之交易、帳戶餘額、收益及費損已全數予以銷除。子公司之綜合損益總額係歸屬至本公司業主及非控制權益，即使非控制權益因而成為虧損餘額。

子公司明細、持股比率及營業項目，參閱附註十二、附表七及八。

(五) 企業合併

企業合併係採收購法處理。收購相關成本於成本發生及勞務取得當期列為費用。

商譽係按移轉對價之公允價值超過收購日所取得可辨認資產及承擔負債之淨額衡量。

當合併公司於企業合併所移轉之對價包括因或有對價約定而產生之資產或負債時，或有對價係以收購日之公允價值衡量，並作為交換被收購者而支付移轉對價之一部分。或有對價公允價值之變動若屬衡量期間之調整，係追溯調整收購成本並相對調整商譽。衡量期間之調整係指於「衡量期間」（自收購日起不得超過一年）內因取得於收購日已存在事實與情況之額外資訊所產生之調整。

非屬衡量期間調整之或有對價公允價值變動，其後續處理將取決於或有對價之分類。或有對價於後續資產負債表日依公允價值衡量，公允價值變動認列於損益。

(六) 外 幣

各個體編製財務報告時，以個體功能性貨幣以外之貨幣（外幣）交易者，依交易日匯率換算為功能性貨幣記錄。

外幣貨幣性項目於每一資產負債表日以收盤匯率換算。因交割貨幣性項目或換算貨幣性項目產生之兌換差額，於發生當年度認列於損益。

以公允價值衡量之外幣非貨幣性項目係以決定公允價值當日之匯率換算，所產生之兌換差額列為當年度損益，惟屬公允價值變動認列於其他綜合損益者，其產生之兌換差額列於其他綜合損益。

以歷史成本衡量之外幣非貨幣性項目係以交易日之匯率換算，不再重新換算。

於編製合併財務報告時，本公司及其國外營運機構（包含營運所在國家或使用之貨幣與本公司不同之子公司）之資產及負債以每一資產負債表日匯率換算為新台幣。收益及費損項目係以當年度平均匯率換算，所產生之兌換差額列於其他綜合損益並分別歸屬予本公司業主及非控制權益。

因收購國外營運機構產生之商譽及因收購國外營運機構對資產及負債帳面金額所作之公允價值調整，係視為該國外營運機構之資產及負債，並以每一資產負債表日之收盤匯率換算，所產生之兌換差額認列於其他綜合損益。

(七) 存 貨

存貨包括原料、物料、在製品、製成品及商品。存貨係以成本與淨變現價值孰低衡量，比較成本與淨變現價值時除同類別存貨外係以個別項目為基礎。淨變現價值係指在正常情況下之估計售價減除至完工尚需投入之估計成本及完成出售所需之估計成本後之餘額。存貨成本之計算係採加權平均法。

(八) 投資關聯企業

關聯企業係指合併公司具有重大影響，但非屬子公司或合資之企業。

合併公司對投資關聯企業係採用權益法。

權益法下，投資關聯企業原始依成本認列，取得日後帳面金額係隨合併公司所享有之關聯企業損益及其他綜合損益份額與利潤分配而增減。此外，針對合併公司可享有關聯企業權益之變動係按持股比例認列。

合併公司於評估減損時，係將投資之整體帳面金額（含商譽）視為單一資產比較可回收金額與帳面金額，進行減損測試，所認列之減損損失亦屬於投資帳面金額之一部分。減損損失之任何迴轉，於該投資之可回收金額後續增加之範圍內予以認列。

合併公司與關聯企業間之逆流、順流及側流交易所產生之損益，僅在與合併公司對關聯企業權益無關之範圍內，認列於合併財務報告。

(九) 不動產、廠房及設備

不動產、廠房及設備係以成本認列，後續以成本減除累計折舊及累計減損損失後之金額衡量。

不動產、廠房及設備於耐用年限內按直線基礎，對每一重大部分單獨提列折舊。合併公司至少於每一年度結束日對估計耐用年限、殘值及折舊方法進行檢視，並推延適用會計估計變動之影響。

不動產、廠房及設備除列時，淨處分價款與該資產帳面金額間之差額係認列於損益。

(十) 商 譽

企業合併所取得之商譽係依收購日所認列之商譽金額作為成本，後續以成本減除累計減損損失後之金額衡量。

為減損測試之目的，商譽分攤至合併公司預期因該合併綜效而受益之各現金產生單位或現金產生單位群組（簡稱「現金產生單位」）。

受攤商譽之現金產生單位每年（及有跡象顯示該單位可能已減損時）藉由包含商譽之該單位帳面金額與其可回收金額之比較，進行該單位之減損測試。若分攤至現金產生單位之商譽係當年度企業合併所取得，則該單位應於當年度結束前進行減損測試。若受攤商譽之現金產生單位之可回收金額低於其帳面金額，減損損失係先減少該現金產生單位受攤商譽之帳面金額，次就該單位內其他各資產帳面金額之比例減少各該資產帳面金額。任何減損損失直接認列為當期損失。商譽減損損失不得於後續期間迴轉。

(十一) 無形資產

1. 單獨取得

單獨取得之有限耐用年限無形資產（電腦軟體）原始以成本衡量，後續係以成本減除累計攤銷及累計減損損失後之金額衡量。無形資產於耐用年限內按直線基礎進行攤銷，合併公司至少於每一年度結束日對估計耐用年限、殘值及攤銷方法進行檢視，並推延適用會計估計變動之影響。非確定耐用年限無形資產係以成本減除累計減損損失列報。

2. 企業合併所取得

企業合併所取得之無形資產（包含商標權、客戶關係及專用技術）係以收購日之公允價值認列，並與商譽分別認列，後續衡量方式與單獨取得之無形資產相同。

3. 除 列

無形資產除列時，淨處分價款與該資產帳面金額間之差額係認列於當年度損益。

(十二) 有形及無形資產（商譽除外）之減損

合併公司於每一資產負債表日評估是否有任何跡象顯示有形及無形資產（商譽除外）可能已減損。若有任一減損跡象存在，則估計該資產之可回收金額。倘無法估計個別資產之可回收金額，合併公司估計該資產所屬現金產生單位之可回收金額。若共用資產可依合理一致之基礎分攤至現金產生單位時，則分攤至個別之現金產生單位，反之，則分攤至可依合理一致之基礎分攤之最小現金產生單位群組。

針對非確定耐用年限及尚未可供使用之無形資產，至少每年及有減損跡象時進行減損測試。

可回收金額為公允價值減出售成本與其使用價值之較高者。個別資產或現金產生單位之可回收金額若低於其帳面金額時，將該資產或現金產生單位之帳面金額調減至其可回收金額，減損損失係認列於損益。

當減損損失於後續迴轉時，該資產或現金產生單位之帳面金額調增至修訂後之可回收金額，惟增加後之帳面金額以不超過該資產或現金產生單位若未於以前年度認列減損損失時所決定之帳面金額（減除攤銷或折舊）。減損損失之迴轉係認列於損益。

(十三) 金融工具

金融資產與金融負債於合併公司成為該工具合約條款之一方時認列於合併資產負債表。

原始認列金融資產與金融負債時，若金融資產或金融負債非屬透過損益按公允價值衡量者，係按公允價值加計直接可歸屬於取得

或發行金融資產或金融負債之交易成本衡量。直接可歸屬於取得或發行透過損益按公允價值衡量之金融資產或金融負債之交易成本，則立即認列為損益。

1. 金融資產

金融資產之慣例交易係採交易日會計認列及除列。

(1) 衡量種類

合併公司所持有之金融資產種類為透過損益按公允價值衡量之金融資產、備供出售金融資產與放款及應收款。

A. 透過損益按公允價值衡量之金融資產

透過損益按公允價值衡量之金融資產係按公允價值衡量，其再衡量產生之利益或損失係認列於損益。公允價值之決定方式請參閱附註三二。

透過損益按公允價值衡量之金融資產若屬無活絡市場公開報價且其公允價值無法可靠衡量之權益工具投資，及與此種無報價權益工具連結且須以交付該等權益工具交割之衍生工具，後續係以成本減除減損損失後之金額衡量，並單獨列為「以成本衡量之金融資產」。該等金融資產於後續能可靠衡量公允價值時，係按公允價值再衡量，其帳面金額與公允價值間之差額認列於損益。

B. 備供出售金融資產

備供出售金融資產係非衍生金融資產被指定為備供出售，或未被分類為放款及應收款、持有至到期日投資或透過損益按公允價值衡量之金融資產。

備供出售金融資產係按公允價值衡量，備供出售貨幣性金融資產帳面金額之變動中屬外幣兌換損益與以有效利息法計算之利息收入，以及備供出售權益投資之股利，係認列於損益。其餘備供出售金融資產帳面金額之變動係認列於其他綜合損益，於投資處分或確定減損時重分類為損益。

備供出售權益投資之股利於合併公司收款之權利確立時認列。

備供出售金融資產若屬無活絡市場公開報價且公允價值無法可靠衡量之權益工具投資，及與此種無報價權益工具連結且須以交付該等權益工具交割之衍生工具，後續係以成本減除減損損失後之金額衡量，並單獨列為「以成本衡量之金融資產」。該等金融資產於後續能可靠衡量公允價值時，係按公允價值再衡量，其帳面金額與公允價值間之差額認列於其他綜合損益，若有減損時，則認列於損益。

C.放款及應收款

放款及應收款（包括現金及約當現金、無活絡市場之債務工具投資、應收款項與其他應收款）係採用有效利息法按攤銷後成本減除減損損失後之金額衡量，惟短期應收帳款之利息認列不具重大性之情況除外。

約當現金包括自取得日起 3 個月內、高度流動性、可隨時轉換成定額現金且價值變動風險甚小之定期存款及附買回債券，係用於滿足短期現金承諾。

(2) 金融資產之減損

除透過損益按公允價值衡量之金融資產外，合併公司係於每一資產負債表日評估其他金融資產是否有減損客觀證據，當有客觀證據顯示，因金融資產原始認列後發生之單一或多項事項，致使金融資產之估計未來現金流量受損失者，該金融資產即已發生減損。

按攤銷後成本列報之金融資產，如應收款項，該資產若經個別評估未有客觀減損證據，另再集體評估減損。應收款集體存在之客觀減損證據可能包含合併公司過去收款經驗與應收款拖欠有關之可觀察全國性或區域性經濟情勢變化等因素。

按攤銷後成本列報之金融資產之減損損失金額係該資產帳面金額與估計未來現金流量按該金融資產原始有效利率折現之現值間之差額。

按攤銷後成本列報之金融資產於後續期間減損損失金額減少，且經客觀判斷該減少與認列減損後發生之事項有關，則先前認列之減損損失直接或藉由調整備抵帳戶予以迴轉認列於損益，惟該迴轉不得使金融資產帳面金額超過若未認列減損情況下於迴轉日應有之攤銷後成本。

當備供出售權益投資之公允價值低於成本且發生大幅或持久性下跌時，係為客觀減損證據。

其他金融資產客觀減損證據包含發行人或債務人之重大財務困難、違約(例如利息或本金支付之延滯或不償付)、債務人將進入破產或其他財務重整之可能性大增或由於財務困難而使金融資產之活絡市場消失。

當備供出售金融資產發生減損時，原先已認列於其他綜合損益之累計損失金額將重分類至損益。

備供出售權益工具投資已認列於損益之減損損失不得透過損益迴轉。任何認列減損損失後之公允價值回升金額係認列於其他綜合損益。

以成本衡量之金融資產之減損損失金額係該資產帳面金額與估計未來現金流量按類似金融資產之現時市場報酬率折現之現值間之差額。此種減損損失於後續期間不得迴轉。

所有金融資產之減損損失係直接自金融資產之帳面金額中扣除，惟應收款項係藉由備抵帳戶調降其帳面金額。當判斷應收款項無法收回時，係沖銷備抵帳戶。原先已沖銷而後續收回之款項則貸記備抵帳戶。除因應收款項無法收回而沖銷備抵帳戶外，備抵帳戶帳面金額之變動認列於損益。

(3) 金融資產之除列

合併公司僅於對來自金融資產現金流量之合約權利失效，或已移轉金融資產且該資產所有權之幾乎所有風險及報酬已移轉予其他企業時，始將金融資產除列。

於一金融資產整體除列時，其帳面金額與所收取對價加計已認列於其他綜合損益之任何累計利益或損失之總和間之差額係認列於損益。

2. 金融負債

(1) 後續衡量

所有金融負債係以有效利息法按攤銷後成本衡量。

(2) 金融負債之除列

除列金融負債時，其帳面金額與所支付對價（包含任何所移轉之非現金資產或承擔之負債）間之差額認列為損益。

3. 衍生工具

合併公司簽訂之衍生工具為遠期外匯合約，用以管理合併公司之匯率風險。

衍生工具於簽訂衍生工具合約時，原始以公允價值認列，後續於資產負債表日按公允價值再衡量，後續衡量產生之利益或損失直接列入損益。當衍生工具之公允價值為正值時，列為金融資產；公允價值為負值時，列為金融負債。

(十四) 負債準備

認列為負債準備之金額係考量義務之風險及不確定性，而為資產負債表日清償義務所需支出之最佳估計。負債準備係以清償義務之估計現金流量折現值衡量。

於銷售合約下之保固義務係依管理階層對清償合併公司義務所需支出之最佳估計，於相關商品認列收入時認列。

(十五) 收入認列

收入係按已收或應收對價之公允價值衡量，並扣除估計之客戶退貨、折扣及其他類似之折讓。

1. 商品之銷售

銷售商品係於下列條件完全滿足時認列收入：

- (1) 合併公司已將商品所有權之重大風險及報酬移轉予買方；
- (2) 合併公司對於已經出售之商品既不持續參與管理，亦未維持有效控制；
- (3) 收入金額能可靠衡量；
- (4) 與交易有關之經濟效益很有可能流入合併公司；及
- (5) 與交易有關之已發生或將發生之成本能可靠衡量。

去料加工時，加工產品所有權之重大風險及報酬並未移轉，是以去料時不作銷貨處理。

2. 勞務之提供

勞務收入係於勞務提供時予以認列。

3. 股利收入及利息收入

投資所產生之股利收入係於股東收款之權利確立時認列，惟前提係與交易有關之經濟效益很有可能流入合併公司，且收入金額能可靠衡量。

金融資產之利息收入係於經濟效益很有可能流入合併公司，且收入金額能可靠衡量時認列。利息收入係依時間之經過按流通在外本金與所適用之有效利率採應計基礎認列。

(十六) 租賃

當租賃條款係移轉附屬於資產所有權之幾乎所有風險與報酬予承租人，則將其分類為融資租賃。所有其他租賃則分類為營業租賃。

1. 合併公司為出租人

營業租賃之租賃收益係按直線基礎於相關租賃期間內認列為收益。

2. 合併公司為承租人

營業租賃給付係按直線基礎於租賃期間內認列為費用。

(十七) 政府補助

政府補助僅於可合理確信合併公司將遵循政府補助所附加之條件，且將可收到該項補助時，始予以認列。

政府補助係於其意圖補償之相關成本於合併公司認列為費用之期間內，按有系統之基礎認列於損益。以合併公司應購買、建造或以其他方式取得非流動資產為條件之政府補助係認列為遞延收入，並以合理且有系統之基礎於相關資產耐用年限期間轉列損益。

若政府補助係用於補償已發生之費用或損失，或係以給與合併公司立即財務支援為目的且無未來相關成本，則於其可收取之期間認列於損益。

(十八) 員工福利

1. 短期員工福利

短期員工福利相關負債係以換取員工服務而預期支付之非折現金額衡量。

2. 退職後福利

確定提撥退休計畫之退休金係於員工提供服務期間將應提撥之退休金數額認列為費用。

確定福利退休計畫之確定福利成本（含服務成本、淨利息及再衡量數）係採預計單位福利法精算。服務成本（含當期服務成本及前期服務成本）及淨確定福利負債淨利息於發生時、計畫修正或縮減時認列為員工福利費用。再衡量數（含精算損益及扣除利息後之計畫資產報酬）於發生時認列於其他綜合損益並列入保留盈餘，後續期間不重分類至損益。

淨確定福利負債係確定福利退休計畫之提撥短絀。

3. 離職福利

合併公司於不再能撤銷離職福利之要約或認列相關重組成本時（孰早者）認列離職福利負債。

(十九) 股份基礎給付協議

員工認股權／限制員工權利股票係按給與日權益工具之公允價值及預期既得之最佳估計數量，於既得期間內以直線基礎認列費用，並同時調整資本公積－員工認股權／其他權益（員工未賺得酬勞）。

合併公司發行限制員工權利股票時，係於給與日認列其他權益（員工未賺得酬勞），並同時調整資本公積－限制員工權利股票。若員工於既得期間內離職無須返還已領取之股利，於宣告發放股利時認列費用，並同時調整保留盈餘／及資本公積－限制員工權利股票。

合併公司於每一資產負債表日修正預期既得之員工認股權／限制員工權利股票估計數量。若有修正原估計數量，其影響數係認列為損益，使累計費用反映修正之估計數，並相對調整資本公積－員工認股權／資本公積－限制員工權利股票。

(二十) 所得稅

所得稅費用係當期所得稅及遞延所得稅之總和。

1. 當期所得稅

依所得稅法規定計算之未分配盈餘加徵 10% 所得稅列為股東會決議年度之所得稅費用。

以前年度應付所得稅之調整，列入當期所得稅。

2. 遞延所得稅

遞延所得稅係依帳載資產及負債帳面金額與計算課稅所得之課稅基礎二者所產生之暫時性差異計算。

遞延所得稅負債一般係就所有應課稅暫時性差異予以認列，而遞延所得稅資產則於很有可能有課稅所得以供可減除暫時性差異及投資抵減使用時認列。

與投資子公司相關之應課稅暫時性差異皆認列遞延所得稅負債，惟合併公司若可控制暫時性差異迴轉之時點，且該暫時性差異很有可能於可預見之未來不會迴轉者除外。與此類投資有關之可減除暫時性差異，僅於其很有可能有足夠課稅所得用以實現暫時性差異，且於可預見之未來預期將迴轉的範圍內，予以認列遞延所得稅資產。

遞延所得稅資產之帳面金額於每一資產負債表日予以重新檢視，並針對已不再很有可能有足夠之課稅所得以供其回收所有或部分資產者，調減帳面金額。原未認列為遞延所得稅資產

者，亦於每一資產負債表日予以重新檢視，並在未來很有可能產生課稅所得以供其回收所有或部分資產者，調增帳面金額。

遞延所得稅資產及負債係以預期負債清償或資產實現當年度之稅率衡量，該稅率係以資產負債表日已立法或已實質性立法之稅率及稅法為基礎。遞延所得稅負債及資產之衡量係反映合併公司於資產負債表日預期回收或清償其資產及負債帳面金額之方式所產生之租稅後果。

3. 本年度之當期及遞延所得稅

當期及遞延所得稅係認列於損益，惟與認列於其他綜合損益或直接計入權益之項目相關之當期及遞延所得稅係分別認列於其他綜合損益或直接計入權益。

五、重大會計判斷、估計及假設不確定性之主要來源

合併公司於採用會計政策時，對於不易自其他來源取得相關資訊者，管理階層必須基於歷史經驗及其他攸關之因素作出相關之判斷、估計及假設。實際結果可能與估計有所不同。

管理階層將對估計與基本假設持續檢視。若估計之修正僅影響當期，則於修正當期認列；若會計估計之修正同時影響當期及未來期間，則於修正當期及未來期間認列。

(一) 存貨之減損

存貨淨變現價值係正常營業過程中之估計售價減除至完工尚需投入之估計成本及完成出售所需之估計成本後之餘額估計，該等估計係依目前市場狀況及類似產品之歷史銷售經驗評估，市場情況之改變可能重大影響該等估計結果。

(二) 商譽減損估計

決定商譽是否減損時，須估計受攤商譽現金產生單位之使用價值。為計算使用價值，管理階層應估計預期自受攤商譽現金產生單位所產生之未來現金流量，並決定計算現值所使用之適當折現率。若實際現金流量少於預期，可能會產生重大減損損失。

六、現金及約當現金

	106年12月31日	105年12月31日
庫存現金	\$ 342	\$ 522
銀行支票及活期存款	1,402,232	1,139,076
約當現金		
原始到期日在3個月以內之		
銀行定期存款	-	387,000
	<u>\$ 1,402,574</u>	<u>\$ 1,526,598</u>

銀行存款於資產負債表日之利率區間如下：

	106年12月31日	105年12月31日
定期存款	-	1.00%-1.32%

七、透過損益按公允價值衡量之金融工具

	106年12月31日	105年12月31日
<u>持有供交易之金融資產</u>		
衍生工具（未指定避險）		
—遠期外匯合約	<u>\$ 372</u>	<u>\$ -</u>

於資產負債表日未適用避險會計且尚未到期之遠期外匯合約如下：

106年12月31日

	幣別	到期期間	合約金額（仟元）
賣出遠期外匯	美金兌新台幣	107年1月	USD3,300/NTD98,728

合併公司從事遠期外匯交易之目的，主要係為規避外幣資產及負債因匯率波動之風險，惟因合併公司持有之遠期外匯合約不符合有效避險條件，故不適用避險會計。

八、以成本衡量之金融資產

合併公司所持有分類為備供出售金融資產之未上市（櫃）股票投資請參閱附表三，其於資產負債表日係按成本減除減損損失衡量，因其公允價值合理估計數之區間重大且無法合理評估各種估計之機率，致合併公司管理階層認為其公允價值無法可靠衡量。

九、無活絡市場之債務工具投資

	106年12月31日	105年12月31日
<u>流動</u>		
原始到期日超過3個月之定期存款	\$ 1,488	\$330,563

無活絡市場之債務工具投資於資產負債表日之利率區間如下：

	106年12月31日	105年12月31日
定期存款	0.60%	0.60%~2.10%

十、應收票據、應收帳款及其他應收款

	106年12月31日	105年12月31日
<u>應收票據</u>		
應收票據	\$ 91,115	\$ 64,852
減：備抵呆帳	-	-
	<u>\$ 91,115</u>	<u>\$ 64,852</u>
<u>應收帳款</u>		
應收帳款	\$ 1,695,471	\$ 1,876,162
減：備抵呆帳	(6,295)	(8,634)
	<u>\$ 1,689,176</u>	<u>\$ 1,867,528</u>
<u>其他應收款</u>		
應收退稅款	\$ 39,306	\$ 29,680
其 他	2,578	5,566
	<u>\$ 41,884</u>	<u>\$ 35,246</u>

合併公司對商品銷售之平均授信期間為30至90天。備抵呆帳之認列係參考交易對方過去拖欠記錄及分析其目前財務狀況，以估計無法回收之金額。

於資產負債表日已逾期但合併公司尚未認列備抵呆帳之應收帳款，因其信用品質並未重大改變，合併公司管理階層認為仍可回收其金額，合併公司對該等應收帳款並未持有任何擔保品，惟針對部分主要客戶之應收帳款業已投保信用保險，若實際發生呆帳時將獲得理賠金。此外，合併公司亦不具有將應收帳款及對相同交易對方之應付帳款互抵之法定抵銷權。

應收帳款之帳齡分析如下：

	106年12月31日	105年12月31日
未逾 期	\$ 1,380,004	\$ 1,618,676
30 天以下	248,746	205,315
31 至 90 天	41,897	46,786
91 天以上	<u>24,824</u>	<u>5,385</u>
合 計	<u>\$ 1,695,471</u>	<u>\$ 1,876,162</u>

以上係以逾期天數為基準進行之帳齡分析。

已逾期之應收帳款均已依個別或群組評估提列適當之減損損失。

應收帳款之備抵呆帳變動資訊如下：

	個 別 評 估 減 損 損 失	群 組 評 估 減 損 損 失	合 計
105 年 1 月 1 日餘額	\$ 1,218	\$ 6,792	\$ 8,010
本年度提列（迴轉）呆帳費用	1,912	(891)	1,021
外幣換算差額	<u>3</u>	(<u>400</u>)	(<u>397</u>)
105 年 12 月 31 日餘額	3,133	5,501	8,634
本年度提列（迴轉）呆帳費用	132	(1,074)	(942)
本年度實際沖銷	(1,147)	-	(1,147)
外幣換算差額	(<u>123</u>)	(<u>127</u>)	(<u>250</u>)
106 年 12 月 31 日餘額	<u>\$ 1,995</u>	<u>\$ 4,300</u>	<u>\$ 6,295</u>

截至 106 年及 105 年 12 月 31 日止，備抵呆帳金額中包括已進行清算或追討未果之個別已減損應收帳款，其金額分別為 1,995 仟元及 3,133 仟元。合併公司對該等應收帳款餘額並未持有任何擔保品。

十一、存 貨

	106年12月31日	105年12月31日
原 料	\$ 1,049,551	\$ 849,200
物 料	9,402	8,212
在 製 品	328,656	284,702
製 成 品	751,878	491,126
商 品	<u>135,038</u>	<u>94,614</u>
	<u>\$ 2,274,525</u>	<u>\$ 1,727,854</u>

106 及 105 年度之銷貨成本分別包括存貨跌價及呆滯損失 154,448 仟元及 96,275 仟元，以及未分攤固定製造費用 21,078 仟元及 30,225 仟元。

十二、子 公 司

(一) 列入合併財務報告之子公司

本合併財務報告編製主體如下：

投資公司名稱	子 公 司 名 稱	業 務 性 質	所 持 股 權 百 分 比		說 明
			106年 12月31日	105年 12月31日	
本 公 司	新加坡 ADLINK	工業電腦買賣	100%	100%	
本 公 司	日本 ADLINK	工業電腦買賣	85.1%	85.1%	
本 公 司	凌華國際（薩摩亞）	投 資	100%	100%	
本 公 司	PrismTech Group Limited	投 資	100%	100%	註二
凌華國際	美國 AMPRO	工業電腦製造及買賣	100%	100%	
凌華國際	德國 ADLINK	工業電腦買賣	100%	100%	
凌華國際	SYSTEMWORKS（BVI）	國際貿易	100%	100%	
凌華國際	香港凌華	投 資	100%	100%	
德國 ADLINK	德國 ATG（原名德國 LiPPERT）	工業電腦製造及買賣	100%	100%	註三
美國 Ampro	加拿大 ATCI（原名 PrismTech Canada Inc.）	軟體開發	100%	-	註二、四及五
美國 Ampro	美國 ATC（原名 PrismTech Corporation）	軟體授權及服務	100%	-	註二、四及六
香港凌華	深圳凌華	工業電腦製造及買賣	100%	100%	註一
香港凌華	中國凌華	工業電腦製造及買賣	100%	100%	
中國凌華	東莞凌曜	電子零組件製造及銷售	100%	100%	
PrismTech Group Limited	PrismTech Holdings Limited	投 資	100%	100%	註二
PrismTech Holdings Limited	英國 ATL（原名 PrismTech Limited）	軟體開發、授權及服務	100%	100%	註二及七
PrismTech Limited	PrismTech Canada Inc.	軟體開發	-	100%	註二及四
PrismTech Limited	PrismTech Corporation	軟體授權及服務	-	100%	註二及四
PrismTech Limited	法國 AT SARL（原名 PrismTech France SARL）	軟體開發、授權及服務	100%	100%	註二及八
PrismTech Group Limited 及 PrismTech Limited	荷蘭 ATBV（原名 OpenSplice BV）	軟體開發	100%	100%	註二及九

註一：深圳凌華業已辦理清算中。

註二：合併公司於 105 年 1 月 1 日取得 PrismTech Group Limited 之控制，並自 105 年 1 月 1 日起將 PrismTech Group Limited 及其子公司列入合併個體，請參閱附註二九。

註三：105 年第 3 季德國 PENTA 與德國 LiPPERT 合併，並以德國 LiPPERT 為存續公司，同時更名為 ADLINK Technology GmbH（德國 ATG）。

註四：合併公司為整合美洲市場，於 106 年度組織重組並將 PrismTech Group Limited 之子公司 PrismTech Corporation 及 PrismTech Canada Inc.出售予美國 Ampro。

註五：PrismTech Canada Inc.於 106 年第 4 季正式更名為 ADLINK Technology Canada Inc.（加拿大 ATCI）。

註六：PrismTech Corporation 於 106 年第 4 季正式更名為 ADLINK Technology Corporation（美國 ATC）。

註七：PrismTech Limited 於 106 年第 4 季正式更名為 ADLINK Technology Limited（英國 ATL）。

註八：PrismTech France SARL 於 106 年第 4 季正式更名為 ADLINK Technology SARL（法國 AT SARL）。

註九：OpenSplice BV 於 106 年第 4 季正式更名為 ADLINK Technology OpenSplice B.V.（荷蘭 ATBV）。

(二) 未列入合併財務報告之子公司：無。

(三) 具重大非控制權益之子公司：無。

十三、採用權益法之投資

投 資 關 聯 企 業	106年12月31日	105年12月31日
非上市（櫃）公司		
上海簡儀	\$ 52,594	\$ 64,726

個別不重大之關聯企業：

公 司 名 稱	業 務 性 質	主要營業場所	所持股權及表決權比例	
			106年 12月31日	105年 12月31日
上海簡儀	工業用自動控制卡、工業用主機板 及電腦及其週邊設備之銷售業務	中國上海	45.45%	45.45%

個別不重大之關聯企業彙總資訊：

	106年度	105年度
合併公司享有之份額		
本年度淨損	\$ 10,390	\$ 4,588

合併公司 106 年及 105 年 12 月 31 日採用權益法之投資及對其有關 106 及 105 年度所認列之損失份額分別為 10,390 仟元及 4,588 仟元，係依據同期間經會計師查核之財務報表認列。

十四、不動產、廠房及設備

	土 地	房 屋 建 築	機 器 設 備	運 輸 設 備	租 賃 改 良	其 他 設 備	合 計
成 本							
105 年 1 月 1 日餘額	\$ 131,362	\$ 915,309	\$ 585,063	\$ 3,082	\$ 105,454	\$ 254,756	\$ 1,995,026
由企業合併所取得	-	-	-	-	3,319	54,985	58,304
增 添	-	5,184	18,943	-	22,023	48,608	94,758
處 分	-	-	(5,804)	(917)	(2,250)	(56,583)	(65,554)
重 分 類	-	-	-	-	-	(143)	(143)
自預付設備款轉入	-	-	2,997	-	-	16,184	19,181
淨兌換差額	-	(64,233)	(20,729)	(96)	(624)	(15,843)	(101,525)
105 年 12 月 31 日餘額	<u>\$ 131,362</u>	<u>\$ 856,260</u>	<u>\$ 580,470</u>	<u>\$ 2,069</u>	<u>\$ 127,922</u>	<u>\$ 301,964</u>	<u>\$ 2,000,047</u>
累計折舊							
105 年 1 月 1 日餘額	\$ -	(\$ 283,290)	(\$ 316,383)	(\$ 2,179)	(\$ 68,000)	(\$ 166,672)	(\$ 836,524)
由企業合併所取得	-	-	-	-	(2,963)	(53,798)	(56,761)
折舊費用	-	(53,819)	(66,047)	(249)	(21,267)	(50,392)	(191,774)
處 分	-	-	5,594	917	2,250	55,469	64,230
重 分 類	-	(233)	-	-	-	233	-
淨兌換差額	-	21,675	11,653	77	518	11,672	45,595
105 年 12 月 31 日餘額	<u>\$ -</u>	<u>(\$ 315,667)</u>	<u>(\$ 365,183)</u>	<u>(\$ 1,434)</u>	<u>(\$ 89,462)</u>	<u>(\$ 203,488)</u>	<u>(\$ 975,234)</u>
105 年 12 月 31 日淨額	<u>\$ 131,362</u>	<u>\$ 540,593</u>	<u>\$ 215,287</u>	<u>\$ 635</u>	<u>\$ 38,460</u>	<u>\$ 98,476</u>	<u>\$ 1,024,813</u>
成 本							
106 年 1 月 1 日餘額	\$ 131,362	\$ 856,260	\$ 580,470	\$ 2,069	\$ 127,922	\$ 301,964	\$ 2,000,047
增 添	-	7,147	11,111	535	9,827	38,803	67,423
處 分	-	-	(8,376)	-	(268)	(10,475)	(19,119)
重 分 類	-	-	-	-	8	144	152
自預付設備款轉入	-	-	704	-	-	1,588	2,292
淨兌換差額	-	(14,897)	(3,578)	(94)	(1,922)	(3,163)	(23,654)
106 年 12 月 31 日餘額	<u>\$ 131,362</u>	<u>\$ 848,510</u>	<u>\$ 580,331</u>	<u>\$ 2,510</u>	<u>\$ 135,567</u>	<u>\$ 328,861</u>	<u>\$ 2,027,141</u>
累計折舊							
106 年 1 月 1 日餘額	\$ -	(\$ 315,667)	(\$ 365,183)	(\$ 1,434)	(\$ 89,462)	(\$ 203,488)	(\$ 975,234)
折舊費用	-	(50,234)	(61,164)	(375)	(21,470)	(56,213)	(189,456)
處 分	-	-	8,354	-	225	9,241	17,820
重 分 類	-	-	-	-	(54)	(98)	(152)
淨兌換差額	-	5,002	1,549	56	765	1,781	9,153
106 年 12 月 31 日餘額	<u>\$ -</u>	<u>(\$ 360,899)</u>	<u>(\$ 416,444)</u>	<u>(\$ 1,753)</u>	<u>(\$ 109,996)</u>	<u>(\$ 248,777)</u>	<u>(\$ 1,137,869)</u>
106 年 12 月 31 日淨額	<u>\$ 131,362</u>	<u>\$ 487,611</u>	<u>\$ 163,887</u>	<u>\$ 757</u>	<u>\$ 25,571</u>	<u>\$ 80,084</u>	<u>\$ 889,272</u>

折舊費用係以直線基礎按下列耐用年數計提：

房屋建築	
廠房主建物	20至50年
機電配套設備	2至20年
裝修工程	3至10年
機器設備	2至10年
運輸設備	5至6年
租賃改良	3至10年
其他設備	2至15年

合併公司設定抵押作為取得借款額度擔保之不動產、廠房及設備金額，請參閱附註三四。

十五、無形資產

	電腦軟體	商譽	商標權	顧客關係	專用技術	合計
成本						
105年1月1日餘額	\$ 184,860	\$ 249,673	\$ 173,803	\$ 294,199	\$ 41,550	\$ 944,085
取得	65,191	-	-	-	-	65,191
由企業合併所取得	-	494,546	-	72,420	107,075	674,041
除帳	(125,790)	-	-	-	-	(125,790)
重分類	626	-	-	-	-	626
淨兌換差額	(1,457)	(104,176)	(5,348)	(22,540)	(22,225)	(155,746)
105年12月31日餘額	<u>\$ 123,430</u>	<u>\$ 640,043</u>	<u>\$ 168,455</u>	<u>\$ 344,079</u>	<u>\$ 126,400</u>	<u>\$1,402,407</u>
累計攤銷及減損						
105年1月1日餘額	(\$ 138,060)	(\$ 15,382)	(\$ 33,183)	(\$ 224,146)	(\$ 11,871)	(\$ 422,642)
攤銷費用	(60,003)	-	-	(19,524)	(19,665)	(99,192)
除帳	125,790	-	-	-	-	125,790
減損損失	-	(38,214)	(9,519)	-	-	(47,733)
淨兌換差額	1,216	3,909	1,692	6,605	2,262	15,684
105年12月31日餘額	<u>(\$ 71,057)</u>	<u>(\$ 49,687)</u>	<u>(\$ 41,010)</u>	<u>(\$ 237,065)</u>	<u>(\$ 29,274)</u>	<u>(\$ 428,093)</u>
105年12月31日淨額	<u>\$ 52,373</u>	<u>\$ 590,356</u>	<u>\$ 127,445</u>	<u>\$ 107,014</u>	<u>\$ 97,126</u>	<u>\$ 974,314</u>
成本						
106年1月1日餘額	\$ 123,430	\$ 640,043	\$ 168,455	\$ 344,079	\$ 126,400	\$1,402,407
取得	63,803	-	-	-	-	63,803
除帳	(47,914)	-	-	-	-	(47,914)
淨兌換差額	(315)	(7,458)	(5,704)	(8,887)	3,031	(19,333)
106年12月31日餘額	<u>\$ 139,004</u>	<u>\$ 632,585</u>	<u>\$ 162,751</u>	<u>\$ 335,192</u>	<u>\$ 129,431</u>	<u>\$1,398,963</u>
累計攤銷及減損						
106年1月1日餘額	(\$ 71,057)	(\$ 49,687)	(\$ 41,010)	(\$ 237,065)	(\$ 29,274)	(\$ 428,093)
攤銷費用	(72,370)	-	-	(17,915)	(18,005)	(108,290)
除帳	47,914	-	-	-	-	47,914
減損損失	-	(446)	(9,158)	-	-	(9,604)
淨兌換差額	(26)	721	(301)	11,779	(1,469)	10,704
106年12月31日餘額	<u>(\$ 95,539)</u>	<u>(\$ 49,412)</u>	<u>(\$ 50,469)</u>	<u>(\$ 243,201)</u>	<u>(\$ 48,748)</u>	<u>(\$ 487,369)</u>
106年12月31日淨額	<u>\$ 43,465</u>	<u>\$ 583,173</u>	<u>\$ 112,282</u>	<u>\$ 91,991</u>	<u>\$ 80,683</u>	<u>\$ 911,594</u>

攤銷費用係以直線基礎按下列耐用年數計提：

電腦軟體	1至10年
顧客關係	7至11年
專用技術	7年

商譽及商標權係屬非確定耐用年限無形資產，每年定期及有減損跡象時進行減損測試。

合併公司位於英國之子公司 PrismTech Group Limited 於 106 年度之實際營運績效雖未達預期目標，惟管理階層針對其產品已有良好之規劃，並預計利用本公司在工業電腦產品之優勢持續往工業物聯網領域發展，且管理階層評估其未來預計可回收金額超過其帳面金額，故 106 年度未認列減損損失。

合併公司位於英國之子公司 PrismTech Group Limited 於 105 年度之實際營運績效未達預期目標，故本公司於 105 年度依或有對價協議將帳列應付投資款轉列其他收入並同時認列減損損失 36,113 仟元。

十六、預付租賃款

	106年12月31日	105年12月31日
流動（帳列預付款項）	\$ 1,629	\$ 1,663
非流動	<u>57,559</u>	<u>60,416</u>
	<u>\$ 59,188</u>	<u>\$ 62,079</u>

預付租賃款係位於中國大陸上海張江之土地使用權，合併公司已將該土地使用權設定抵押以作為取得借款額度之擔保品，請參閱附註三四。

十七、其他資產

	106年12月31日	105年12月31日
<u>流動</u>		
預付款項		
進項稅額	\$ 58,724	\$135,921
預付費用	49,497	50,824
預付貨款	<u>-</u>	<u>569</u>
	<u>\$108,221</u>	<u>\$187,314</u>
<u>非流動</u>		
其他非流動資產		
預付設備款	\$ 50,514	\$ 2,924
預付投資款	9,171	-
其他	<u>-</u>	<u>4,237</u>
	<u>\$ 59,685</u>	<u>\$ 7,161</u>

十八、借款

(一) 短期借款

	106年12月31日	105年12月31日
<u>無擔保借款</u>		
銀行信用借款	\$184,203	\$407,725
<u>擔保借款（附註三四）</u>		
銀行質押借款	<u>342,019</u>	<u>99,240</u>
	<u>\$526,222</u>	<u>\$506,965</u>

- (1) 短期借款於 106 年及 105 年 12 月 31 日之利率分別為 1.38%～4.79% 及 0.84%～3.95%。
- (2) 銀行信用借款於 106 年及 105 年 12 月 31 日之預計到期還款日分別為 107 年 1 月至 9 月及 106 年 1 月至 6 月。
- (3) 銀行質押借款於 106 年及 105 年 12 月 31 日之預計到期還款日分別為 107 年 1 月及 106 年 2 月至 3 月。
- (4) 已動用及未動用銀行融資額度相關資訊，請參閱附註三二。

(二) 長期借款

	106年12月31日	105年12月31日
<u>無擔保借款</u>		
銀行信用借款	\$ -	\$200,000
減：列為 1 年內到期部分	-	(32,500)
	<u>\$ -</u>	<u>\$167,500</u>

- (1) 長期借款之利率為 1.21%～1.28%。
- (2) 銀行信用借款已於 106 年 9 月提前償還。
- (3) 已動用及未動用銀行融資額度相關資訊，請參閱附註三二。

十九、應付票據及應付帳款

合併公司應付票據及應付帳款主要係營業產生，其平均賒帳期間為 60 天，合併公司訂有財務風險管理政策，以確保所有應付款於預先約定之信用期限內償還。

二十、其他負債

	106年12月31日	105年12月31日
<u>流動</u>		
其他應付款		
應付薪資及獎金	\$357,398	\$391,267
應付員工酬勞	78,000	77,320
應付休假給付	35,833	42,480
應付營業稅	27,403	22,739
應付委外加工費	22,938	20,648
應付研究設計費	18,910	10,192
應付材料費	13,129	11,248

(接次頁)

(承前頁)

	106年12月31日	105年12月31日
應付設備款	\$ 6,382	\$ 5,100
應付董監事酬勞	5,000	5,155
其 他	<u>245,464</u>	<u>253,954</u>
	<u>\$810,457</u>	<u>\$840,103</u>
其他流動負債		
預收款項	\$118,584	\$137,335
其 他	<u>12,761</u>	<u>16,149</u>
	<u>\$131,345</u>	<u>\$153,484</u>

二一、負債準備

	106年12月31日	105年12月31日
保固準備		
流 動	\$ 54,827	\$ 52,893
非 流 動	<u>39,226</u>	<u>32,688</u>
	<u>\$ 94,053</u>	<u>\$ 85,581</u>

	保 固 準 備
106 年 1 月 1 日餘額	\$ 85,581
本年度新增	40,533
本年度使用	(83)
本年度迴轉未使用餘額	(30,869)
淨兌換差額	(<u>1,109</u>)
106 年 12 月 31 日餘額	<u>\$ 94,053</u>

保固負債準備係依銷售商品合約約定，合併公司管理階層對於因保固義務所導致未來經濟效益流出最佳估計數之現值。該估計係以歷史保固經驗為基礎，並考量新原料、製程變動或其他影響產品品質等因素調整。

二二、退職後福利計畫

(一) 確定提撥計畫

合併公司中之本公司所適用「勞工退休金條例」之退休金制度，係屬政府管理之確定提撥退休計畫，依員工每月薪資 6%提撥退休金至勞工保險局之個人專戶。

合併公司中之國外各子公司已依當地規定按每月薪資總額之一定比率交付社會或養老保險金給當地政府機構，各該子公司之員工可於退休後向該等政府機構領取退休金。

(二) 確定福利計畫

合併公司中之本公司依我國「勞動基準法」辦理之退休金制度，係屬政府管理之確定福利退休計畫，員工退休金之支付，係根據服務年資及核准退休日前 6 個月平均工資計算。本公司按員工每月薪資總額 2% 提撥退休金，交由勞工退休準備金監督委員會以該委員會名義存入台灣銀行之專戶，年度終了前，若估算專戶餘額不足給付次一年度內預估達到退休條件之勞工，次年度 3 月底前將一次提撥其差額。該專戶係委託勞動部勞動基金運用局管理，合併公司並無影響投資管理策略之權利。

列入合併資產負債表之確定福利計畫金額列示如下：

	106年12月31日	105年12月31日
確定福利義務現值	\$ 98,494	\$ 90,059
計畫資產公允價值	(47,483)	(44,902)
淨確定福利負債	<u>\$ 51,011</u>	<u>\$ 45,157</u>

淨確定福利負債變動如下：

	確 定 福 利 義 務 現 值	計 畫 資 產 公 允 價 值	淨 確 定 福 利 負 債
105 年 1 月 1 日餘額	<u>\$ 91,081</u>	<u>(\$ 42,423)</u>	<u>\$ 48,658</u>
服務成本			
當期服務成本	933	-	933
前期服務成本及清償利益	(287)	-	(287)
利息費用(收入)	<u>1,366</u>	<u>(652)</u>	<u>714</u>
認列於損益	<u>2,012</u>	<u>(652)</u>	<u>1,360</u>
再衡量數			
計畫資產報酬(除包含於淨 利息之金額外)	-	344	344
精算損失—人口統計假設 變動	47	-	47
精算利益—經驗調整	<u>(3,081)</u>	<u>-</u>	<u>(3,081)</u>
認列於其他綜合損益	<u>(3,034)</u>	<u>344</u>	<u>(2,690)</u>
雇主提撥	<u>-</u>	<u>(2,171)</u>	<u>(2,171)</u>
105 年 12 月 31 日餘額	90,059	(44,902)	45,157

(接次頁)

(承前頁)

	確 定 福 利 義 務 現 值	計 畫 資 產 公 允 價 值	淨 確 定 福 利 負 債
服務成本			
當期服務成本	\$ 970	\$ -	\$ 970
前期服務成本及清償利益	(456)	-	(456)
利息費用(收入)	<u>1,346</u>	<u>(683)</u>	<u>663</u>
認列於損益	<u>1,860</u>	<u>(683)</u>	<u>1,177</u>
再衡量數			
計畫資產報酬(除包含於淨 利息之金額外)	-	241	241
精算損失—人口統計假設 變動	1,543	-	1,543
精算損失—財務假設變動	3,254	-	3,254
精算損失—經驗調整	<u>1,778</u>	<u>-</u>	<u>1,778</u>
認列於其他綜合損益	<u>6,575</u>	<u>241</u>	<u>6,816</u>
雇主提撥	<u>-</u>	<u>(2,139)</u>	<u>(2,139)</u>
106年12月31日餘額	<u>\$ 98,494</u>	<u>(\$ 47,483)</u>	<u>\$ 51,011</u>

本公司因「勞動基準法」之退休金制度暴露於下列風險：

1. 投資風險：勞動部勞動基金運用局透過自行運用及委託經營方式，將勞工退休基金分別投資於國內（外）權益證券與債務證券及銀行存款等標的，惟本公司之計畫資產得分配金額係以不低於當地銀行2年定期存款利率計算而得之收益。
2. 利率風險：政府公債之利率下降將使確定福利義務現值增加，惟計畫資產之債務投資報酬亦會隨之增加，兩者對淨確定福利負債之影響具有部分抵銷之效果。
3. 薪資風險：確定福利義務現值之計算係參考計畫成員之未來薪資。因此計畫成員薪資之增加將使確定福利義務現值增加。

本公司之確定福利義務現值係由合格精算師進行精算，衡量日之重大假設如下：

	106年12月31日	105年12月31日
折 現 率	1.25%	1.50%
薪資預期增加率	4.00%	4.00%

若重大精算假設分別發生合理可能之變動，在所有其他假設維持不變之情況下，將使確定福利義務現值增加（減少）之金額如下：

	106年12月31日	105年12月31日
折現率		
增加 0.25%	(\$ 3,305)	(\$ 3,142)
減少 0.25%	\$ 3,456	\$ 3,290
薪資預期增加率		
增加 0.25%	\$ 3,354	\$ 3,201
減少 0.25%	(\$ 3,227)	(\$ 3,075)

由於精算假設可能彼此相關，僅單一假設變動之可能性不大，故上述敏感度分析可能無法反映確定福利義務現值實際變動情形。

	106年12月31日	105年12月31日
預期 1 年內提撥金額	\$ 2,023	\$ 1,994
確定福利義務平均到期期間	13年	14年

二三、權益

(一) 普通股股本

	106年12月31日	105年12月31日
額定股數（仟股）	250,000	250,000
額定股本	\$ 2,500,000	\$ 2,500,000
已發行且已收足股款之股數 （仟股）	217,483	217,558
已發行股本	\$ 2,174,827	\$ 2,175,579

已發行之普通股每股面額為 10 元，每股享有一表決權及收取股利之權利。

額定股本中供發行員工認股權憑證所保留之股本為 5,000 仟股。

本公司 106 年度股本變動係因員工執行認股權而發行普通股 10 仟股及註銷限制員工權利新股 85 仟股。

本公司於 104 年 11 月 2 日經董事會決議辦理現金增資發行新股 15,000 仟股，每股面額 10 元，並以每股 64 元溢價發行。上述本公司現金增資案業經金融監督管理委員會證券期貨局於 104 年 12 月 14 日核准申報生效，並經董事會決議以 105 年 1 月 4 日為增資基準日。

本公司於 102 年 1 月以每股 34.5 元私募普通股 12,608 仟股，計現金增資 435,000 仟元，並分別於 103 年 8 月及 104 年 8 月獲配股票股利 883 仟股及 1,217 仟股，截至 106 年 12 月 31 日止，私募普通股股數計 14,708 仟股。

(二) 資本公積

	106年12月31日	105年12月31日
<u>得用以彌補虧損、發放現金或撥充股本(1)</u>		
普通股發行溢價	\$ 1,197,631	\$ 1,197,175
公司債轉換溢價	207,034	207,034
庫藏股票交易	17,579	17,579
<u>僅得用以彌補虧損(2)</u>		
已行使之認股權	43,453	42,983
已失效之認股權	11,328	11,328
<u>不得作為任何用途</u>		
員工認股權	745	1,215
限制員工權利新股	97,271	98,364
	<u>\$ 1,575,041</u>	<u>\$ 1,575,678</u>

106 及 105 年度各類資本公積餘額之調節如下：

	普 通 股 發 行 溢 價	公 司 債 轉 換 溢 價	庫 藏 股 票 交 易	已 行 使 之 認 股 權	已 失 效 之 認 股 權	員 工 認 股 權	限 制 員 工 權 利 新 股	合 計
105 年 1 月 1 日餘額	\$ 377,193	\$ 207,034	\$ 17,579	\$ 16,871	\$ 1,924	\$ 9,708	\$ 84,047	\$ 714,356
現金增資	810,000	-	-	17,619	9,404	(27,023)	-	810,000
發行限制員工權利新股	-	-	-	-	-	-	15,761	15,761
註銷限制員工權利新股	-	-	-	-	-	-	850	850
認列股份基礎給付酬勞成本	-	-	-	-	-	27,023	(2,294)	24,729
員工行使認股權	9,982	-	-	8,493	-	(8,493)	-	9,982
105 年 12 月 31 日餘額	1,197,175	207,034	17,579	42,983	11,328	1,215	98,364	1,575,678
註銷限制員工權利新股	-	-	-	-	-	-	852	852
認列股份基礎給付酬勞成本	-	-	-	-	-	-	(1,945)	(1,945)
員工行使認股權	456	-	-	470	-	(470)	-	456
106 年 12 月 31 日餘額	<u>\$ 1,197,631</u>	<u>\$ 207,034</u>	<u>\$ 17,579</u>	<u>\$ 43,453</u>	<u>\$ 11,328</u>	<u>\$ 745</u>	<u>\$ 97,271</u>	<u>\$ 1,575,041</u>

(1) 此類資本公積得用以彌補虧損，亦得於公司無虧損時，用以發放現金或撥充股本，惟撥充股本時每年以實收股本之一定比率為限。

(2) 此類資本公積係無現金流入之員工認股權行使或失效而轉列。

(三) 保留盈餘及股利政策

依 104 年 5 月公司法之修正，股息及紅利之分派限於股東，員工非屬盈餘分派之對象。本公司已於 105 年 6 月 20 日股東常會決議

通過修正章程之盈餘分派政策，並於章程中另外訂定員工及董監事酬勞之分派政策。

修正後章程之盈餘分派政策規定，本公司每年度盈餘分派時，當期決算如有稅後淨利，應先彌補累積虧損，如尚有盈餘，再提列法定盈餘公積百分之十，但法定盈餘公積已達本公司實收資本額時，得不再提列，其餘按法令規定提列或迴轉特別盈餘公積，如尚有餘額，連同累積未分配盈餘，由董事會擬具盈餘分配案，提請股東會決議後分派股東股息紅利。修正後章程之員工及董監事酬勞分派政策，參閱附註二五之(六)說明。

另依據本公司章程規定，本公司係採剩餘股利政策，依公司未來資本預算衡量未來年度資金需求酌予保留所需資金後，剩餘之盈餘才以現金股利之方式分派之，其中現金股利不得低於股利總數之10%。

法定盈餘公積應提撥至其餘額達公司實收股本總額時為止。法定盈餘公積得用以彌補虧損。公司無虧損時，法定盈餘公積超過實收股本總額25%之部分除得撥充股本外，尚得以現金分配。

本公司依金管證發字第1010012865號函、金管證發字第1010047490號函及「採用國際財務報導準則(IFRSs)後，提列特別盈餘公積之適用疑義問答」等規定提列及迴轉特別盈餘公積。

分配未分配盈餘時，除屬非中華民國境內居住者之股東外，其餘股東可獲配按股利分配日之稅額扣抵比率計算之股東可扣抵稅額。

本公司於106年6月19日及105年6月20日舉行股東常會，分別決議通過105及104年度盈餘分配案如下：

	盈餘分配案		每股股利(元)	
	105年度	104年度	105年度	104年度
法定盈餘公積	\$ 43,090	\$ 60,715		
特別盈餘公積	74,736	-		
現金股利	392,511	521,716	\$ 1.8	\$ 2.4

本公司 107 年 3 月 8 日董事會擬議 106 年度盈餘分配案如下：

	盈 餘 分 配 案	每股股利 (元)
法定盈餘公積	\$ 38,886	
特別盈餘公積	79,617	
現金股利	304,532	\$ 1.4

另上述董事會擬議以資本公積 21,752 仟元發放現金，每股配發 0.1 元。

有關 106 年度之盈餘分配案尚待預計於 107 年 6 月 13 日召開之股東常會決議。

(四) 特別盈餘公積

	106年度	105年度
年初餘額	\$ -	\$ -
提列特別盈餘公積		
其他權益項目減項提列數	74,736	-
年底餘額	<u>\$ 74,736</u>	<u>\$ -</u>

(五) 其他權益項目

1. 國外營運機構財務報表換算之兌換差額

	106年度	105年度
年初餘額	(\$ 74,736)	\$114,602
換算國外營運機構財務報 表所產生之兌換差額	(95,923)	(228,119)
相關所得稅	16,306	38,781
年底餘額	<u>(\$154,353)</u>	<u>(\$ 74,736)</u>

2. 備供出售金融資產未實現損益

	106年度	105年度
年初餘額	\$ -	\$ 1,021
處分備供出售金融資產累 計損益重分類至損益	-	(1,021)
年底餘額	<u>\$ -</u>	<u>\$ -</u>

3. 員工未賺得酬勞

	106年度	105年度
年初餘額	(\$ 33,089)	(\$ 71,399)
本年度發行	-	(18,561)
認列股份基礎給付酬勞		
成本	<u>28,941</u>	<u>56,871</u>
年底餘額	(\$ <u>4,148</u>)	(\$ <u>33,089</u>)

(六) 非控制權益

	106年度	105年度
年初餘額	\$ 8,839	\$ 8,515
歸屬於非控制權益之份額		
本年度淨利	1,357	253
國外營運機構財務報表		
換算之兌換差額	(<u>400</u>)	<u>71</u>
年底餘額	<u>\$ 9,796</u>	<u>\$ 8,839</u>

二四、收 入

	106年度	105年度
商品銷售收入	\$ 10,495,290	\$ 9,231,068
軟體授權及服務收入	<u>172,604</u>	<u>338,673</u>
	<u>\$ 10,667,894</u>	<u>\$ 9,569,741</u>

二五、淨 利

(一) 其他收入

	106年度	105年度
補助收入	\$ 29,396	\$ 2,979
利息收入	10,641	6,936
租金收入	8,388	7,757
逾期債務轉列收入	678	6,863
應付投資款轉列其他收入(附		
註二九)	-	36,113
其 他	<u>39,913</u>	<u>15,095</u>
	<u>\$ 89,016</u>	<u>\$ 75,743</u>

(二) 其他利益及損失

	106年度	105年度
淨外幣兌換損失	(\$ 20,585)	(\$ 82,933)
減損損失	(9,604)	(47,733)
處分不動產、廠房及設備利益 (損失)	143	(1,006)
處分備供出售金融資產利益	69	1,117
處分子公司利益	-	31,853
其 他	(35)	(21,146)
	<u>(\$ 30,012)</u>	<u>(\$119,848)</u>

(三) 財務成本

	106年度	105年度
銀行借款利息	<u>\$ 18,001</u>	<u>\$ 15,656</u>

(四) 折舊及攤銷

	106年度	105年度
不動產、廠房及設備	\$189,456	\$191,774
電腦軟體	72,370	60,003
專用技術	18,005	19,665
顧客關係	<u>17,915</u>	<u>19,524</u>
	<u>\$297,746</u>	<u>\$290,966</u>
折舊費用依功能別彙總		
營業成本	\$ 64,974	\$ 69,722
營業費用	<u>124,482</u>	<u>122,052</u>
	<u>\$189,456</u>	<u>\$191,774</u>
攤銷費用依功能別彙總		
營業成本	\$ 894	\$ 701
營業費用	<u>107,396</u>	<u>98,491</u>
	<u>\$108,290</u>	<u>\$ 99,192</u>

(五) 員工福利費用

	106年度	105年度
退職後福利		
確定提撥計畫	\$ 96,671	\$ 85,889
確定福利計畫（附註二）	<u>1,177</u>	<u>1,360</u>
	97,848	87,249
權益交割之股份基礎給付	26,996	81,600
其他員工福利	<u>2,562,597</u>	<u>2,189,765</u>
員工福利費用合計	<u>\$ 2,687,441</u>	<u>\$ 2,358,614</u>
依功能別彙總		
營業成本	\$ 406,332	\$ 360,528
營業費用	<u>2,281,109</u>	<u>1,998,086</u>
	<u>\$ 2,687,441</u>	<u>\$ 2,358,614</u>

(六) 員工酬勞及董監事酬勞

本公司以當年度扣除分派員工及董監酬勞前之稅前利益（個體財務報表）分別以 3% 至 20% 及不高於 3% 提撥員工酬勞及董監事酬勞。106 及 105 年度估列之員工酬勞及董監事酬勞分別於 107 年 3 月 8 日及 106 年 3 月 8 日經董事會決議如下：

估列比例

	106年度	105年度
員工酬勞	14.31%	12.94%
董監事酬勞	0.92%	0.86%

	106年度	105年度
	現 金	現 金
員工酬勞	<u>\$ 78,000</u>	<u>\$ 77,320</u>
董監事酬勞	<u>\$ 5,000</u>	<u>\$ 5,155</u>

年度合併財務報告通過發布日後若金額仍有變動，則依會計估計變動處理，於次一年度調整入帳。

105 及 104 年度員工酬勞及董監事酬勞之實際配發金額與 105 及 104 年度合併財務報告認列之金額並無差異。

有關本公司 107 及 106 年董事會決議之員工酬勞及董監事酬勞資訊，請至台灣證券交易所「公開資訊觀測站」查詢。

二六、所得稅

(一) 認列於損益之所得稅費用主要組成項目

	106年度	105年度
當期所得稅		
本年度產生者	\$172,989	\$128,908
未分配盈餘加徵	-	1,832
以前年度之調整	(8,799)	(18,315)
	<u>164,190</u>	<u>112,425</u>
遞延所得稅		
本年度產生者	(48,806)	(12,032)
認列於損益之所得稅費用	<u>\$115,384</u>	<u>\$100,393</u>

會計所得與所得稅費用之調節如下：

	106年度	105年度
稅前淨利	<u>\$505,599</u>	<u>\$531,542</u>
稅前淨利按法定稅率計算之		
所得稅費用（17%）	\$ 85,952	\$ 90,362
免稅所得	(36)	(190)
稅上不可減除之費損	456	695
未分配盈餘加徵	-	1,832
未認列之暫時性差異	34,082	10,184
未認列之虧損扣抵	(10,093)	(12,841)
合併個體適用不同稅率之影響數	13,822	28,666
以前年度之當期所得稅費用		
於本年度之調整	(8,799)	(18,315)
認列於損益之所得稅費用	<u>\$115,384</u>	<u>\$100,393</u>

合併公司適用中華民國所得稅法之個體所適用之稅率為 17%；中國地區子公司所適用之稅率為 25%；其他轄區所產生之稅額係依各相關轄區適用之稅率計算。

我國於 107 年 2 月經總統公布修正中華民國所得稅法，將營利事業所得稅稅率由 17%調整為 20%，並自 107 年度施行。此外，107 年度未分配盈餘所適用之稅率將由 10%調降為 5%。106 年 12 月 31 日已認列之遞延所得稅資產，預計因稅率變動而於 107 年調整增加 17,818 仟元。

另美國於 106 年 12 月修正所得稅法，將聯邦稅稅率由 35%調降為 21%，並自 106 年度施行。

由於 107 年度股東會盈餘分配情形尚具不確定性，故 106 年度未分配盈餘加徵 10%所得稅之潛在所得稅後果尚無法可靠決定。

(二) 認列於其他綜合損益之所得稅

	106年度	105年度
<u>遞延所得稅</u>		
本年度產生者		
一 國外營運機構換算	\$ 16,306	\$ 38,781
一 確定福利計畫再衡量數	<u>1,159</u>	(<u>457</u>)
認列於其他綜合損益之所得稅		
利益	<u>\$ 17,465</u>	<u>\$ 38,324</u>

(三) 遞延所得稅資產與負債

遞延所得稅資產及負債之變動如下：

106 年度

	年 初 餘 額	認列於損益	認列於其他 綜 合 損 益	兌 換 差 額	年 底 餘 額
<u>遞 延 所 得 稅 資 產</u>					
暫時性差異					
聯屬公司間未實現損益	\$ 10,001	\$ 3,266	\$ -	\$ -	\$ 13,267
確定福利退休計畫	7,677	(164)	1,159	-	8,672
應付休假給付	2,411	(2,411)	-	-	-
備抵存貨損失	39,532	27,972	-	(311)	67,193
不動產、廠房及設備	3,551	(127)	-	(73)	3,351
保固準備	8,920	1,058	-	-	9,978
國外營運機構兌換差額	15,320	-	16,306	-	31,626
未實現兌換損失	-	1,463	-	-	1,463
其 他	<u>9,258</u>	<u>10,618</u>	<u>-</u>	(<u>13</u>)	<u>19,863</u>
	<u>\$ 96,670</u>	<u>\$ 41,675</u>	<u>\$ 17,465</u>	(<u>\$ 397</u>)	<u>\$ 155,413</u>
<u>遞 延 所 得 稅 負 債</u>					
暫時性差異					
未實現兌換損益	\$ 438	(\$ 438)	\$ -	\$ -	\$ -
其 他	<u>6,693</u>	(<u>6,693</u>)	<u>-</u>	<u>-</u>	<u>-</u>
	<u>\$ 7,131</u>	(<u>\$ 7,131</u>)	<u>\$ -</u>	<u>\$ -</u>	<u>\$ -</u>

105 年度

	年 初 餘 額	認 列 於 損 益	認 列 於 其 他 綜 合 損 益	兌 換 差 額	年 底 餘 額
<u>遞 延 所 得 稅 資 產</u>					
暫時性差異					
聯屬公司間未實現損益	\$ 13,306	(\$ 3,305)	\$ -	\$ -	\$ 10,001
確定福利退休計畫	8,271	(137)	(457)	-	7,677
應付休假給付	1,894	517	-	-	2,411
備抵存貨損失	29,923	11,600	-	(1,991)	39,532
不動產、廠房及設備	2,732	1,086	-	(267)	3,551
保固準備	8,752	168	-	-	8,920
國外營運機構兌換差額	-	-	15,320	-	15,320
其 他	<u>3,212</u>	<u>6,134</u>	<u>-</u>	<u>(88)</u>	<u>9,258</u>
	<u>\$ 68,090</u>	<u>\$ 16,063</u>	<u>\$ 14,863</u>	<u>(\$ 2,346)</u>	<u>\$ 96,670</u>
<u>遞 延 所 得 稅 負 債</u>					
暫時性差異					
國外營運機構兌換差額	\$ 23,461	\$ -	(\$ 23,461)	\$ -	\$ -
未實現兌換損益	1,080	(642)	-	-	438
其 他	<u>2,018</u>	<u>4,673</u>	<u>-</u>	<u>2</u>	<u>6,693</u>
	<u>\$ 26,559</u>	<u>\$ 4,031</u>	<u>(\$ 23,461)</u>	<u>\$ 2</u>	<u>\$ 7,131</u>

(四) 兩稅合一相關資訊

	106年12月31日	105年12月31日
未分配盈餘		
87 年度以後	<u>\$427,151</u> (註)	<u>\$554,287</u>
股東可扣抵稅額帳戶餘額	<u>\$ 56,179</u> (註)	<u>\$ 76,523</u>
	106年度	105年度
盈餘分配適用之稅額扣抵 比率	(註)	20.00%

註：107 年 2 月公布生效之中華民國所得稅法修正內容已廢除兩稅合一制度，106 年度相關資訊已不適用。

(五) 所得稅核定情形

本公司之營利事業所得稅申報案件業經稅捐稽徵機關核定至104 年度。

二七、每股盈餘

用以計算每股盈餘之盈餘及普通股加權平均股數如下：

本年度淨利

	106年度	105年度
用以計算基本及稀釋每股盈餘 之淨利	<u>\$388,858</u>	<u>\$430,896</u>

股 數

單位：仟股

	106年度	105年度
用以計算基本每股盈餘之普通 股加權平均股數	216,714	215,857
具稀釋作用潛在普通股之影響：		
員工酬勞	1,413	1,684
員工認股權	18	49
限制員工權利股票	117	673
用以計算稀釋每股盈餘之普通 股加權平均股數	<u>218,262</u>	<u>218,263</u>

若合併公司得選擇以股票或現金發放員工酬勞，則計算稀釋每股盈餘時，假設員工酬勞將採發放股票方式，並於該潛在普通股具有稀釋作用時計入加權平均流通在外股數，以計算稀釋每股盈餘。於次年度決議員工酬勞發放股數前計算稀釋每股盈餘時，亦繼續考量該等潛在普通股之稀釋作用。

二八、股份基礎給付協議

(一) 員工認股權

本公司分別於 100 年 12 月及 99 年 9 月給與員工認股權 500 單位及 2,000 單位，每一單位可認購普通股一仟股並以發行新股為履約方式，於發行屆滿 2 年、3 年及 4 年後分別可行使 30%、70% 及 100%，存續期間為 6 年。其發行單位數及行使價格等相關資訊說明如下：

	給 與 日 期	
	99年9月9日	100年12月22日
發行單位數	2,000	500
發行時每股行使價格（等於給 與日股票之市價）	49.20 元	30.90 元
截至會計師查核報告日止之 每股行使價格（依辦法所訂 之公式調整）	26.15 元	19.73 元

本公司於 106 及 105 年度並未新增發行員工認股權，已發行之員工認股權相關資訊如下：

1. 認股權單位數變動及加權平均執行價格：

員工認股權	106年度		105年度	
	單位(仟)	加權平均 執行價格 (元)	單位(仟)	加權平均 執行價格 (元)
年初流通在外	72	\$ 20.30	680	\$ 26.10
本年度行使	(47)	19.80	(608)	26.42
年底流通在外	<u>25</u>	19.73	<u>72</u>	20.30
年底可行使	<u>25</u>		<u>72</u>	

2. 截至資產負債表日，流通在外之員工認股權相關資訊如下：

106年12月31日		
行使價格之範圍(元)	流通在外員工認股權	
	單位數	加權平均剩餘 存續期限(年)
\$ 26.15	-	-
19.73	<u>25</u>	-
	<u>25</u>	

105年12月31日		
行使價格之範圍(元)	流通在外員工認股權	
	單位數	加權平均剩餘 存續期限(年)
\$ 26.90	-	-
20.30	<u>72</u>	-
	<u>72</u>	

3. 本公司給與之員工認股權均使用 Black-Scholes 評價模式，評價模式所採用之輸入值如下：

	給與日			期		
	99年9月9日			100年12月22日		
既得期間	屆滿2年	屆滿3年	屆滿4年	屆滿2年	屆滿3年	屆滿4年
預期價格波動率	34.18%	34.02%	34.15%	35.37%	36.81%	35.91%
無風險利率	0.87%	0.92%	0.98%	1.01%	1.02%	1.05%
預期股利率	-	-	-	-	-	-
預期存續期間	4年	4.5年	5年	4年	4.5年	5年

4. 認股權公允價值及認列之酬勞成本：

本公司分別將給與日為 99 年 9 月 9 日及 100 年 12 月 22 日之員工認股權依給與日分次既得（發行屆滿 2 年、3 年及 4 年）認股權之公允價值計算。

既得期間 認股權公允價值 （仟元／每單位）	給 與 日 期					
	99年9月9日			100年12月22日		
	屆滿2年	屆滿3年	屆滿4年	屆滿2年	屆滿3年	屆滿4年
	\$ 13.79	\$ 14.60	\$ 15.49	\$ 9.00	\$ 9.89	\$ 10.20

(二) 限制員工權利新股

本公司股東會於 104 年 6 月 11 日決議發行限制員工權利新股總額 15,000 仟元，計發行 1,500 仟股，發行價格每股 0 元。發行辦法說明如下：

1. 本公司發行之限制員工權利新股，獲配員工於發行日（即增資基準日）起，給與後任職屆滿 1 年、2 年及 3 年且符合公司整體財務績效、個人績效評核指標並善盡服務守則，分別可既得認購股數之 15%、30% 及 55%。
2. 員工獲配新股後未達既得條件前受限制之權利如下：
 - (i) 員工不得將該限制員工權利新股出售、質押、轉讓、贈與他人、設定或做其他方式之處分。
 - (ii) 限制員工權利新股可參與股利分派權及現金增資認股，且其取得之配股配息不受既得期間之限制，配股配息將無償於發放日後自信託帳戶撥付員工個人之帳戶。
 - (iii) 其股東會之提案、發言、表決權及其他有關股東權益事項皆委託信託保管機構代為行使之。
 - (iv) 發行後應立即將之交付信託，且於既得條件未成就前，不得以任何理由或方式向受託人請求返還之。
3. 員工未達成既得條件時，本公司將依法無償收回所給與之限制員工權利新股，並辦理註銷；員工留職停薪、退休、受職業災害殘疾致身體殘疾而無法繼續任職或死亡、一般死亡、遇有違反勞動契約或工作規則等重大過失、調職或自願放棄等，如有

未達既得條件之限制員工權利新股，悉依限制員工權利新股發行辦法相關規定辦理。

限制員工權利新股計畫之相關資訊如下：

限制員工權利新股	106年度	105年度
	單位 (仟)	單位 (仟)
年初流通在外	863	1,026
本年度發行	-	280
本年度既得	(599)	(358)
本年度註銷	(85)	(85)
年底流通在外	<u>179</u>	<u>863</u>

本公司發行限制員工權利新股案於 104 年 6 月 29 日經金管證發字第 1040024448 號函核准在案，並分別以 104 年 11 月 2 日、105 年 2 月 18 日及 6 月 28 日為增資基準日，分別發行 1,220 仟股、140 仟股及 140 仟股。本公司 106 及 105 年度因發行限制員工權利新股認列之酬勞成本分別為 26,996 仟元及 54,577 仟元。

(三) 現金增資保留由員工認購股份

本公司於 104 年 11 月 2 日經董事會決議辦理現金增資發行新股 15,000 仟股，每股面額 10 元，並以每股 64 元溢價發行，其中 2,250 仟股依本公司之「現金增資保留由員工認購股份辦法」保留由員工認購。如有員工認購不足或放棄認購之股份，則授權董事長洽特定人認購之。

員工認股權之相關資訊如下：

員工認股權	105年度
	單位 (仟)
年初流通在外	-
本年度給與	2,250
本年度執行	(1,467)
本年度失效	(783)
年底流通在外	<u>-</u>

本公司於 105 年 1 月 4 日給與之現金增資保留由員工認購股份係使用 Black-Scholes 評價模式，評價模式所採用之輸入值如下：

每股行使價格	64.00 元
給與日股票市價	76.00 元
預期價格波動率	41.21%
無風險利率	0.38%
預期股利率	-
預期存續期間	0.02 年

上述已發行現金增資保留由員工認購股份依國際財務報導準則第 2 號「股份基礎給付」規定採用給與日之公平價值衡量，本公司於 105 年 1 月 4 日給與日認列之酬勞成本為 27,023 仟元，並於 105 年 1 月 11 日收取股款轉入「資本公積－已行使之認股權」17,619 仟元，其餘員工放棄認購或認購不足之股份係洽特定人認購，並轉入「資本公積－已失效認股權」9,404 仟元。

二九、企業合併

(一) 收購子公司

合併公司為拓展工業物聯網市場，於 104 年 12 月簽訂收購合約以總價約美金 16,600 仟元（包含或有對價）取得 PrismTech Group Limited 100% 股權，並自 105 年 1 月起取得控制及併入合併財務報告。

(二) 移轉對價

	PrismTech Group Limited
現金	\$ 508,865
或有對價協議（註）	<u>36,030</u>
合計	<u>\$ 544,895</u>

註：依據或有對價協議，若 PrismTech Group Limited 於 105 年度特定品牌之軟體授權及服務收入超過美金 10,000 仟元，合併公司須額外支付賣方美金 1,100 仟元。惟 105 年度實際營運結果未達前述營收目標，故合併公司於 105 年 12 月 31 日將或有對價協議而帳列之應付投資款轉列其他收入。

(三) 收購日取得之資產及承擔之負債

	PrismTech Group Limited
流動資產	
現金及約當現金	\$ 12,782
應收帳款	43,723
預付款項	20,736
非流動資產	
不動產、廠房及設備	1,543
顧客關係	72,420
專用技術	107,075
存出保證金	800
流動負債	
短期借款	(25,472)
應付帳款及其他應付款	(95,007)
預收款項	(88,251)
	<u>\$ 50,349</u>

(四) 因收購產生之商譽

	PrismTech Group Limited
移轉對價	\$ 544,895
減：所取得可辨認淨資產之公允價值	(50,349)
因收購產生之商譽	<u>\$ 494,546</u>

(五) 取得子公司之淨現金流入

	105年度
現金支付之對價	\$ 508,865
減：年初預付投資款	(508,865)
加：取得之現金及約當現金餘額	<u>12,782</u>
	<u>\$ 12,782</u>

三十、營業租賃協議

營業租賃主要係承租廠房及辦公大樓，租約每 1~9 年重新簽訂。

不可取消營業租賃之未來最低租賃給付總額如下：

	106年12月31日	105年12月31日
不超過 1 年	\$111,969	\$130,110
1~5 年	105,281	109,733
超過 5 年	<u>17,473</u>	<u>677</u>
	<u>\$234,723</u>	<u>\$240,520</u>

三一、資本風險管理

合併公司進行資本管理以確保集團內各企業能夠於繼續經營之前提下，藉由將債務及總資產餘額最適化，以使股東報酬極大化。合併公司之整體策略預估短期內並無重大改變。

合併公司主要管理階層每季重新檢視集團資本結構，其檢視內容包括考量各類資本之成本及相關風險。合併公司依據主要管理階層之建議，將藉由股利政策、增資及舉債方式平衡其整體資本結構。

合併公司設定之目標流動比率（即流動資產對流動負債之比率）、負債比率（即總負債對淨值之比率）及利息保障倍數（即稅前淨利加利息費用之總和對利息費用之比率）區間分別為不低於 100%、不高於 120% 及不低於 5 倍。

流動比率

資產負債表日之流動比率如下：

	106年12月31日	105年12月31日
流動資產	<u>\$ 5,633,199</u>	<u>\$ 5,803,542</u>
流動負債	<u>\$ 3,083,453</u>	<u>\$ 3,131,454</u>
流動資產對流動負債比率	<u>182.69%</u>	<u>185.33%</u>

負債淨值比率

資產負債表日之負債比率如下：

	106年12月31日	105年12月31日
總負債	<u>\$ 3,173,690</u>	<u>\$ 3,383,930</u>
淨值	<u>\$ 4,625,979</u>	<u>\$ 4,686,032</u>
總負債對淨值比率	<u>68.61%</u>	<u>72.21%</u>

利息保障倍數

資產負債表日之利息保障倍數如下：

	106年度	105年度
稅前淨利	<u>\$505,599</u>	<u>\$531,542</u>
利息費用	<u>18,001</u>	<u>15,656</u>
稅前息前淨利	<u>\$523,600</u>	<u>\$547,198</u>
利息費用	<u>\$ 18,001</u>	<u>\$ 15,656</u>
利息保障倍數（倍）	<u>29.09</u>	<u>34.95</u>

三二、金融工具

(一) 公允價值之資訊－非按公允價值衡量之金融工具

除未上市（櫃）公司股票投資之公允價值無法可靠衡量（帳列以成本衡量之金融資產）外，合併公司管理階層認為在合併資產負債表上非按公允價值衡量之金融資產及金融負債之帳面金額趨近其公允價值。

(二) 公允價值之資訊－以重複性基礎按公允價值衡量之金融工具

1. 公允價值層級

106 年 12 月 31 日

	第 1 等 級	第 2 等 級	第 3 等 級	合 計
<u>透過損益按公允價值衡量</u>				
<u>之金融資產</u>				
衍生工具－遠期外匯				
合約	\$ -	\$ 372	\$ -	\$ -

106 及 105 年度無第 1 等級與第 2 等級公允價值衡量間移轉之情形。

2. 第 2 等級公允價值衡量之評價技術及輸入值

<u>金 融 工 具 類 別</u>	<u>評 價 技 術 及 輸 入 值</u>
衍生工具－遠期外匯合約	現金流量折現法：按期末之可觀察遠期匯率及合約所訂匯率估計未來現金流量，並以可反映各交易對方信用風險之折現率分別折現。

(三) 金融工具之種類

	<u>106年12月31日</u>	<u>105年12月31日</u>
<u>金融資產</u>		
放款及應收款（註1）	\$ 3,280,393	\$ 3,896,376
透過損益按公允價值衡量－		
持有供交易	372	-
<u>金融負債</u>		
以攤銷後成本衡量（註2）	2,788,994	3,026,654

註 1：餘額係包含現金及約當現金、無活絡市場之債務工具投資、應收票據、應收帳款、其他應收款及存出保證金等以攤銷後成本衡量之放款及應收款。

註 2：餘額係包含短期借款、應付票據、應付帳款、其他應付款、長期借款及存入保證金等以攤銷後成本衡量之金融負債。

(四) 財務風險管理目的與政策

合併公司主要金融工具係權益及債務工具投資、應收款項、應付款項及借款。合併公司之財務管理部門係為各業務單位提供服務，統籌協調進入國內與國際金融市場操作，藉由依照風險程度與廣度分析暴險之內部風險報告監督及管理公司營運有關之財務風險。該等風險包括市場風險（包含匯率風險、利率風險及其他價格風險）、信用風險及流動性風險。

1. 市場風險

合併公司之營運活動使合併公司承擔之主要財務風險為外幣匯率變動風險以及利率變動風險。

合併公司有關金融工具市場風險之暴險及其對該等暴險之管理與衡量方式並無改變。

(1) 匯率風險

合併公司從事外幣計價之銷貨與進貨交易，因而使合併公司產生匯率變動暴險。

合併公司於資產負債表日非功能性貨幣計價之重大貨幣性資產與貨幣性負債帳面金額（包含合併財務報告中已沖銷之非功能性貨幣計價之貨幣性項目），參閱附註三六。

敏感度分析

合併公司主要受到美金、人民幣及歐元匯率波動之影響。

下表說明當各個體之功能性貨幣對各攸關外幣之匯率增加及減少 1%時，合併公司之敏感度分析。1%係為集團內部向主要管理階層報告匯率風險時所使用之敏感度比率，亦代表管理階層對外幣匯率之合理可能變動範圍之評估。敏感度分析僅包括流通在外之外幣貨幣性項目，並將其期末之換算以匯率變動 1%予以調整。

下表之正數係表示當功能性貨幣相對於各攸關外幣貶值 1% 時，將使稅前淨利增加之金額；當功能性貨幣相對於各攸關外幣升值 1% 時，其對稅前淨利之影響將為同金額之負數。

	損	益
	106年度	105年度
美金之影響	\$ 1,689	\$ 7,777
人民幣之影響	2,623	2,825
歐元之影響	3,584	2,802

上述影響主要源自於合併公司於資產負債表日尚流通在外之外幣計價之銀行存款、應收付款項及借款。

合併公司於本年度對美金匯率之敏感度下降，主要係因定期存款減少與借款增加。

(2) 利率風險

因合併公司內之個體同時以固定及浮動利率借入資金，因而產生利率暴險。

合併公司於資產負債表日受利率暴險之金融資產及金融負債帳面金額如下：

	106年12月31日	105年12月31日
具公允價值利率風險		
—金融資產	\$ 1,488	\$ 717,563
—金融負債	526,222	584,848
具現金流量利率風險		
—金融資產	1,280,464	931,176
—金融負債	-	122,117

合併公司因持有固定利率銀行借款而產生公允價值利率風險之暴險。合併公司以持有浮動利率之借款部位為目標，以降低公允價值利率風險。

合併公司因持有浮動利率銀行借款而面臨現金流量利率風險之暴險。此等情況符合合併公司維持一定浮動利率借款部位以降低利率公允價值風險之政策。合併公司之現

金流量利率風險主要係因新台幣計價借款相關之 LIBOR 波動。

敏感度分析

下列敏感度分析係依非衍生工具於資產負債表日之利率暴險而決定。對於浮動利率負債，其分析方式係假設資產負債表日流通在外之負債金額於報導期間皆流通在外。集團內部向主要管理階層報告利率時所使用之變動率為利率增加或減少 50 基點，此亦代表管理階層對利率之合理可能變動範圍之評估。

若利率增加／減少 50 基點，在所有其他變數維持不變之情況下，合併公司 106 及 105 年度之稅前淨利將分別增加／減少 6,402 仟元及 4,045 仟元。

2. 信用風險

信用風險係指交易對方未履行合約義務而造成集團財務損失之風險。截至資產負債表日，合併公司可能因交易對方未履行義務造成財務損失之最大信用風險暴險主要係來自於合併資產負債表所認列之金融資產帳面金額。

合併公司採行之政策係僅與信譽卓著之對象進行交易，在接受新客戶之前，合併公司係透過內部徵信及相關銷售管理部門評估該潛在客戶之信用品質並設定該客戶之信用額度，客戶之信用額度及評等每年度會定期重新檢視。

此外，合併公司於資產負債表日會逐一複核應收款項之可回收金額以確保無法回收之應收款項已提列適當減損損失。

除了合併公司前兩大客戶外，合併公司並無對任何單一交易對方或任何一組具相似特性之交易對方有重大的信用暴險。截至 106 年及 105 年 12 月 31 日止，應收帳款總額來自前述客戶之比率分別為 16% 及 14%。

合併公司地理區域別之信用風險主要係集中於美國、中國大陸及歐洲地區，截至 106 年及 105 年 12 月 31 日止，來自上述地區之應收帳款佔應收帳款總額之比例如下：

	106年12月31日	105年12月31日
美國地區	33%	32%
中國地區	21%	19%
歐洲地區	18%	26%

3. 流動性風險

合併公司係透過管理及維持足夠部位之現金及約當現金以支應集團營運並減輕現金流量波動之影響。合併公司管理階層監督銀行融資額度使用狀況並確保借款合同條款之遵循。

銀行借款對合併公司而言係為一項重要流動性來源。截至 106 年及 105 年 12 月 31 日止，合併公司未動用之銀行融資額度參閱下列(3)融資額度說明。

(1) 流動性及利率風險表

非衍生金融負債剩餘合約到期分析係依合併公司最早可能被要求還款之日期，按金融負債未折現現金流量編製。因此，合併公司可被要求立即還款之銀行借款，係列於下表最早之期間內，不考慮銀行立即執行該權利之機率；其他非衍生金融負債到期分析係依照約定之還款日編製。

	要求即付或 短於 1 個月	1 至 3 個月	3 個月至 1 年	1 年 以 上
<u>106 年 12 月 31 日</u>				
<u>非衍生金融負債</u>				
無附息負債	\$ 203,126	\$ 258,257	\$ 1,788,812	\$ 12,577
固定利率工具	<u>420,271</u>	<u>40,110</u>	<u>65,841</u>	<u>-</u>
	<u>\$ 623,397</u>	<u>\$ 298,367</u>	<u>\$ 1,854,653</u>	<u>\$ 12,577</u>
<u>105 年 12 月 31 日</u>				
<u>非衍生金融負債</u>				
無附息負債	\$ 251,766	\$ 180,262	\$ 1,885,423	\$ 2,238
浮動利率工具	-	2,312	39,805	80,000
固定利率工具	<u>338,146</u>	<u>99,240</u>	<u>59,962</u>	<u>87,500</u>
	<u>\$ 589,912</u>	<u>\$ 281,814</u>	<u>\$ 1,985,190</u>	<u>\$ 169,738</u>

(2) 融資額度

	106年12月31日	105年12月31日
無擔保銀行融資額度		
－已動用金額	\$ 184,203	\$ 607,725
－未動用金額	<u>2,258,319</u>	<u>2,203,977</u>
	<u>\$ 2,442,522</u>	<u>\$ 2,811,702</u>
擔保銀行融資額度		
－已動用金額	\$ 342,019	\$ 99,240
－未動用金額	<u>165,101</u>	<u>437,760</u>
	<u>\$ 507,120</u>	<u>\$ 537,000</u>

三三、關係人交易

本公司及子公司（係本公司之關係人）間之交易、帳戶餘額、收益及費損於合併時全數予以銷除，故未揭露於本附註。除已於其他附註揭露外，合併公司與其他關係人間之交易如下：

(一) 關係人名稱及其關係

關 係 人 名 稱	與 合 併 公 司 之 關 係
致茂電子	具重大影響之投資者
上海簡儀	關聯企業
增 你 強	其他關係人
法商 ee Ware SAS	其他關係人
倪 寒 芬	其他關係人

(二) 營業收入

	106年度	105年度
具重大影響之投資者	\$ 21,311	\$ 17,924
關聯企業	28,333	32,844
其他關係人	<u>1,898</u>	<u>16</u>
	<u>\$ 51,542</u>	<u>\$ 50,784</u>

合併公司與關係人間之交易均按一般條件辦理。

(三) 進 貨

	106年度	105年度
具重大影響之投資者	\$ 58	\$ 1,452
其他關係人	<u>19,518</u>	<u>13,610</u>
	<u>\$ 19,576</u>	<u>\$ 15,062</u>

合併公司與關係人間之交易均按一般條件辦理。

(四) 營業費用

帳 列 項 目	關 係 人 類 別	106年度	105年度
租金支出	其他關係人	<u>\$ 9,023</u>	<u>\$ 8,341</u>

合併公司係參考當地租金水準每半年向關係人支付租金一次。

(五) 應收關係人款項（不含對關係人放款）

帳 列 項 目	關 係 人 類 別	106年12月31日	105年12月31日
應收帳款	具重大影響之投資者	\$ 3,822	\$ 8,496
	關聯企業	<u>9,981</u>	<u>24,773</u>
		<u>\$ 13,803</u>	<u>\$ 33,269</u>

流通在外之應收關係人款項未收取保證。106 及 105 年度應收關係人款項並未提列呆帳費用。

(六) 應付關係人款項（不含向關係人借款）

帳 列 項 目	關 係 人 類 別	106年12月31日	105年12月31日
應付帳款	具重大影響之投資者	\$ -	\$ 389
	其他關係人	<u>4,895</u>	<u>6,138</u>
		<u>\$ 4,895</u>	<u>\$ 6,527</u>
其他應付款	具重大影響之投資者	\$ 277	\$ 586
	其他關係人	<u>6</u>	<u>-</u>
		<u>\$ 283</u>	<u>\$ 586</u>

流通在外之應付關係人款項餘額係未提供擔保。

(七) 取得之不動產、廠房及設備

	取 得	價 款
	106年度	105年度
具重大影響之投資者	<u>\$ 313</u>	<u>\$ 258</u>

(八) 對主要管理階層之獎酬

	106年度	105年度
短期員工福利	\$ 31,409	\$ 34,984
退職後福利	391	442
股份基礎給付	<u>5,063</u>	<u>4,057</u>
	<u>\$ 36,863</u>	<u>\$ 39,483</u>

董事及其他主要管理階層之薪酬係由薪酬委員會依照公司績效及市場趨勢決定。

三四、質抵押之資產

下列資產業經質抵押予銀行以作為合併公司取得授信額度之擔保品：

	106年12月31日	105年12月31日
土地	\$ 66,478	\$ 66,478
房屋建築	447,958	499,859
土地使用權（帳列預付租賃款）	59,188	62,079
	<u>\$573,624</u>	<u>\$628,416</u>

三五、重大或有負債及未認列之合約承諾

除其他附註所述者外，合併公司計有下列重大承諾事項：

本公司為子公司提供背書保證之額度如下：

	106年12月31日	105年12月31日
德國 ATG	<u>\$320,130</u>	<u>\$339,000</u>
英國 ATL	<u>\$280,770</u>	<u>\$ -</u>
PrismTech Group Limited	<u>\$160,440</u>	<u>\$158,440</u>
本公司所有直接或間接持股之子公司（共用額度）	<u>\$ 59,520</u>	<u>\$343,500</u>
中國凌華	<u>\$ -</u>	<u>\$ 80,625</u>

三六、具重大影響之外幣資產及負債資訊

以下資訊係按合併公司各個體功能性貨幣以外之外幣彙總表達，所揭露之匯率係指該等外幣換算至功能性貨幣之匯率。具重大影響之外幣資產及負債如下：（單位：新台幣及外幣仟元）

106 年 12 月 31 日

金 融 資 產	外 幣	匯 率	帳 面 金 額
貨幣性項目			
美 金	\$ 32,992	29.76（美金：新台幣）	\$ 981,846
美 金	9,217	6.53（美金：人民幣）	274,304
美 金	6,029	0.84（美金：歐元）	179,432
美 金	825	0.74（美金：英鎊）	24,552
人 民 幣	59,891	4.55（人民幣：新台幣）	272,775
日 圓	340,668	0.26（日圓：新台幣）	90,005

（接次頁）

(承前頁)

	外	幣	匯	率	帳	面	金	額
歐 元	\$	10,683	35.57 (歐元：新台幣)		\$	380,011		
歐 元		27	0.89 (歐元：英鎊)			975		
英 鎊		1,408	1.13 (英鎊：歐元)			56,480		
英 鎊		334	1.35 (英鎊：美金)			13,411		
						<u>\$ 2,273,791</u>		

金 融 負 債

貨幣性項目

美 金	20,917	29.76 (美金：新台幣)	\$ 622,497
美 金	16,665	6.53 (美金：人民幣)	495,950
美 金	4,246	0.84 (美金：歐元)	126,348
美 金	1,560	0.74 (美金：英鎊)	46,419
人 民 幣	2,301	4.55 (人民幣：新台幣)	10,479
日 圓	4,912	0.26 (日圓：新台幣)	1,298
歐 元	635	35.57 (歐元：新台幣)	22,596
加 幣	60	0.59 (加幣：美金)	1,421
英 鎊	27	1.35 (英鎊：美金)	1,069
			<u>\$ 1,328,077</u>

105 年 12 月 31 日

	外	幣	匯	率	帳	面	金	額
金 融 資 產								
貨幣性項目								
美 金	\$	58,736	32.25 (美金：新台幣)		\$	1,894,227		
美 金		7,201	6.94 (美金：人民幣)			232,240		
美 金		2,611	0.95 (美金：歐元)			84,218		
美 金		3,040	0.81 (美金：英鎊)			98,036		
人 民 幣		62,628	4.65 (人民幣：新台幣)			291,157		
日 圓		204,013	0.28 (日圓：新台幣)			56,226		
歐 元		7,963	33.90 (歐元：新台幣)			269,961		
歐 元		1,703	0.86 (歐元：英鎊)			57,736		
英 鎊		650	1.17 (英鎊：歐元)			25,734		
						<u>\$ 3,009,535</u>		

金 融 負 債

貨幣性項目

美 金	19,277	32.25 (美金：新台幣)	\$ 621,696
美 金	23,488	6.94 (美金：人民幣)	757,493
美 金	1,160	0.95 (美金：歐元)	37,422
美 金	3,547	0.81 (美金：英鎊)	114,401
人 民 幣	1,869	4.65 (人民幣：新台幣)	8,688
日 圓	4,340	0.28 (日圓：新台幣)	1,196

(接次頁)

(承前頁)

	外	幣	匯	率	帳	面	金	額
歐 元	\$	1,262	33.90 (歐元：新台幣)		\$	42,785		
歐 元		139	0.86 (歐元：英鎊)			4,703		
英 鎊		1,735	1.23 (英鎊：美金)			68,727		
英 鎊		563	1.17 (英鎊：歐元)			22,285		
英 鎊		378	1.66 (英鎊：加幣)			14,990		
						<u>\$ 1,694,386</u>		

合併公司於 106 及 105 年度外幣兌換損益（已實現及未實現）分別為損失 20,585 仟元及 82,933 仟元，由於外幣交易及集團個體之功能性貨幣種類繁多，故無法按各重大影響之外幣別揭露兌換損益。

三七、附註揭露事項

(一) 重大交易事項及轉投資事業相關資訊：

1. 資金貸與他人－附表一。
2. 為他人背書保證－附表二。
3. 期末持有有價證券情形（不包含投資子公司及關聯企業部分）－附表三。
4. 累積買進或賣出同一有價證券之金額達新台幣 3 億元或實收資本額 20%以上－無。
5. 取得不動產之金額達新臺幣 3 億元或實收資本額 20%以上－無。
6. 處分不動產之金額達新臺幣 3 億元或實收資本額 20%以上－無。
7. 與關係人進、銷貨之金額達新台幣 1 億元或實收資本額 20%以上－附表四。
8. 應收關係人款項達新台幣 1 億元或實收資本額 20%以上－附表五。
9. 從事衍生工具交易－附註七及三二。
10. 其他：母子公司間及各子公司間之業務關係及重要交易往來情形及金額－附表六。
11. 被投資公司資訊－附表七。

(二) 大陸投資資訊：

1. 大陸被投資公司名稱、主要營業項目、實收資本額、投資方式、資金匯出入情形、持股比例、投資損益、期末投資帳面金額、已匯回投資損益及赴大陸地區投資限額－附表八。
2. 與大陸被投資公司直接或間接經由第三地區所發生下列之重大交易事項，及其價格、付款條件、未實現損益－附表九。

三八、部門資訊

(一) 一般性資訊

提供給主要營運決策者用以分配資源及評量部門績效之資訊，著重於所提供產品之區域，其應報導部門如下：

亞太地區－凌華科技、日本 ADLINK、新加坡 ADLINK 及 SYSTEMWORKS。

大陸地區－中國凌華、北京凌華、上海凌華、深圳凌華及東莞凌曜。

美洲地區－美國 AMPRO、美國 ATC 及加拿大 ATCI。

歐洲地區－德國 ADLINK、德國 ATG、PrismTech Group Limited、英國 ATL、法國 AT SARL 及荷蘭 ATBV。

(二) 應報導部門資訊

	106年度					合 計
	亞 太 地 區	大 陸 地 區	美 洲 地 區	歐 洲 地 區	調 整 及 銷 除	
收 入						
來自外部客戶收入	\$ 4,338,150	\$ 1,444,277	\$ 2,806,159	\$ 2,079,308	\$ -	\$10,667,894
部門間收入	<u>4,255,660</u>	<u>2,938,461</u>	<u>-</u>	<u>58,224</u>	<u>(7,252,345)</u>	<u>-</u>
收入合計	<u>\$ 8,593,810</u>	<u>\$ 4,382,738</u>	<u>\$ 2,806,159</u>	<u>\$ 2,137,532</u>	<u>(\$ 7,252,345)</u>	<u>\$10,667,894</u>
利息收入	\$ 7,402	\$ 1,937	\$ 274	\$ 1,028	\$ -	\$ 10,641
財務成本	2,024	12,851	-	3,126	-	18,001
折舊費用	80,137	93,241	10,093	5,985	-	189,456
攤銷費用	66,390	1,090	2,867	37,943	-	108,290
其他重大非現金項目：						
減損損失	-	-	-	9,604	-	9,604
部門損益	<u>\$ 2,106,076</u>	<u>\$ 48,316</u>	<u>\$ 38,664</u>	<u>(\$ 242,367)</u>	<u>\$ -</u>	<u>1,950,689</u>
未分配金額：						
總部管理成本及董監事 酬勞等費用						<u>1,445,090</u>
稅前利益						<u>\$ 505,599</u>

105年度						
	亞 太 地 區	大 陸 地 區	美 洲 地 區	歐 洲 地 區	調 整 及 銷 除	合 計
收 入						
來自外部客戶收入	\$ 3,434,870	\$ 1,540,072	\$ 2,318,660	\$ 2,276,139	\$ -	\$ 9,569,741
部門間收入	<u>2,925,567</u>	<u>2,340,007</u>	<u>311</u>	<u>56,789</u>	<u>(5,322,674)</u>	<u>-</u>
收入合計	<u>\$ 6,360,437</u>	<u>\$ 3,880,079</u>	<u>\$ 2,318,971</u>	<u>\$ 2,332,928</u>	<u>(\$ 5,322,674)</u>	<u>\$ 9,569,741</u>
利息收入	\$ 4,871	\$ 1,899	\$ 161	\$ 5	\$ -	\$ 6,936
財務成本	1,567	10,559	-	3,530	-	15,656
折舊費用	83,553	94,987	7,783	5,451	-	191,774
攤銷費用	48,830	6,474	2,808	41,080	-	99,192
其他重大非現金項目：						
減損損失	-	-	-	47,733	-	47,733
部門損益	<u>\$ 1,793,802</u>	<u>\$ 43,616</u>	<u>\$ 78,306</u>	<u>(\$ 85,802)</u>	<u>\$ -</u>	<u>1,829,922</u>
未分配金額：						
總部管理成本及董監事 酬勞等費用						<u>1,298,380</u>
稅前利益						<u>\$ 531,542</u>

凌華科技股份有限公司及子公司
資金貸與他人
民國 106 年度

附表一

單位：除另予註明者外，係
新台幣及外幣仟元

編號 (註一)	貸出資公司	貸與對象	往來項目	是否為關係人	本期最高餘額	期末餘額	實際動支金額	利率區間	資金貸與性質 (註二)	營業務往來金額	有短期融通資金之必要原因	提列帳額	擔保名稱	品保價值	對個別對象資金貸與總額	資金限額	與備註
0	凌華科技	香港凌華	其他應收款	是	\$ 94,036	\$ -	\$ -	-	2	\$ -	營運週轉	\$ -	-	\$ -	\$ 3,186,212 (註四)	\$ 3,186,212 (註四)	註九
0	凌華科技	中國凌華	其他應收款	是	188,070	178,560 (美金 6,000仟元)	-	-	2	-	營運週轉	-	-	-	3,186,212 (註三)	3,186,212 (註四)	註九
1	美國 AMPRO	中國凌華	其他應收款	是	210,012	199,392 (美金 6,700仟元)	148,800	2%	2	-	營運週轉	-	-	-	465,133 (註五)	465,133 (註六)	註九
1	美國 AMPRO	德國 ATG	其他應收款	是	31,345	-	-	-	2	-	營運週轉	-	-	-	465,133 (註五)	465,133 (註六)	註九
1	美國 AMPRO	英國 ATL	其他應收款	是	125,380	59,520 (美金 2,000仟元)	38,688	2%	2	-	營運週轉	-	-	-	465,133 (註五)	465,133 (註六)	註九
2	德國 ADLINK	德國 ATG	其他應收款	是	14,356	14,228 (歐元 400仟元)	14,228	2%	2	-	營運週轉	-	-	-	128,697 (註七)	128,697 (註八)	註九

註一：凌華科技填 0，美國 AMPRO 填 1，德國 ADLINK 填 2。

註二：資金貸與性質之填寫方法如下：

(1) 有業務往來者請填 1。

(2) 有短期融通資金之必要者請填 2。

註三：以不超過本公司最近期財務報表淨值之 10%為限額，惟與本公司直接及間接持有表決權股份百分之百之非台灣地區公司，以不超過本公司最近期財務報表淨值之 70%為限，經計算為 3,186,212 仟元(106 年 9 月 30 日財務報表淨值 4,551,732 仟元×70%)。

註四：以不超過本公司最近期財務報表淨值之 40%為限額，惟與本公司直接及間接持有表決權股份百分之百之非台灣地區公司，以不超過本公司最近期財務報表淨值之 70%為限，經計算為 3,186,212 仟元(106 年 9 月 30 日財務報表淨值 4,551,732 仟元×70%)。

註五：以不超過美國 AMPRO 最近期財務報表淨值之 20%為限額，惟與受同一公司直接及間接持有表決權股份百分之百之非台灣地區公司，以不超過美國 AMPRO 最近期財務報表淨值之 70%為限，經計算為 465,133 仟元(106 年 9 月 30 日財務報表淨值 664,475 仟元×70%)。

註六：以美國 AMPRO 最近期財務報表淨值之 70%為限額，經計算為 465,133 仟元(106 年 9 月 30 日財務報表淨值 664,475 仟元×70%)。

註七：以不超過德國 ADLINK 最近期財務報表淨值之 20%為限額，惟與受同一公司直接及間接持有表決權股份百分之百之非台灣地區公司，以不超過德國 ADLINK 最近期財務報表淨值之 70%為限，經計算為 128,697 仟元(105 年 12 月 31 日財務報表淨值 183,853 仟元×70%)。

註八：以德國 ADLINK 最近期財務報表淨值之 70%為限額，經計算為 128,697 仟元(105 年 12 月 31 日財務報表淨值 183,853 仟元×70%)。

註九：於編製合併財務報告時業已沖銷。

凌華科技股份有限公司及子公司
為他人背書保證

民國 106 年 1 月 1 日至 12 月 31 日

附表二

單位：除另予註明者外
，係新台幣仟元

編號 (註一)	背書保證公司	背書保證者 被背書保證者稱	背書保證對象	單一企業 對背書保證之限額 (註三)	本期最高 保證餘額	最高背書 餘額	實際動支金額	以財產擔保 背書保證金額	累計背書保證 金額佔最近期 淨值之比率	背書 高 (註四)	證 額 (註四)	屬母公司 對子公司背書保證	屬子公司 對母公司背書保證	屬對大陸 地區背書保證	註
0	凌華科技	中國凌華	(1)、(2)及(3)	\$ 2,275,866	\$ 78,363	\$ -	\$ -	\$ -	-	\$ 2,275,866	Y	Y	-	Y	
0	凌華科技	德國 ATG	(1)、(2)及(3)	2,275,866	440,750	320,130 (歐元 9,000 仟元)	128,052	-	7.02%	2,275,866	Y	Y	-	-	
0	凌華科技	PrismTech Group Limited	(2)及(3)	2,275,866	162,240	160,440 (英鎊 4,000 仟元)	-	-	3.52%	2,275,866	Y	Y	-	-	
0	凌華科技	英國 ATL	(2)及(3)	2,275,866	283,920	280,770 (英鎊 7,000 仟元)	56,154	-	6.16%	2,275,866	Y	Y	-	-	
0	凌華科技	凌華科技所有直接或間 接持股之子公司	(1)、(2)及(3)	2,275,866	188,070	59,520 (美金 2,000 仟元)	-	-	1.31%	2,275,866	Y	Y	-	Y	
0	凌華科技	凌華科技所有直接或間 接持股之子公司	(1)、(2)及(3)	2,275,866	150,000	- (註五)	-	-	-	2,275,866	Y	Y	-	Y	

註一：凌華科技填 0。

註二：背書保證對象與本公司之關係有下列六種，標示種類如下：

- (1) 有業務關係之公司。
- (2) 直接持有普通股股權超過 50% 之子公司。
- (3) 母公司與子公司持有普通股股權合併計算超過 50% 之被投資公司。
- (4) 對於直接或經由子公司間接持有普通股股權超過 50% 之母公司。
- (5) 基於承攬工程需要之同業間依合約規定互保之公司。
- (6) 因共同投資關係由各自出資股東依其持股比例對其背書保證之公司。

註三：本公司直接及間接持股達百分之百之子公司以本公司最近期財務報表淨值之 50% 為限（106 年 9 月 30 日淨值 4,551,732 仟元×50%=2,275,866 仟元），其他公司則以本公司最近期財務報表淨值之 20% 為限（106 年 9 月 30 日淨值 4,551,732 仟元×20%=910,346 仟元）。

註四：背書保證總額以本公司最近期財務報表淨值之 50% 為限（106 年 9 月 30 日淨值 4,551,732 仟元×50%=2,275,866 仟元）。

註五：係共同額度。

凌華科技股份有限公司及子公司

期末持有有價證券情形

民國 106 年 12 月 31 日

附表三

單位：除另予註明者外
，係新台幣仟元

持有之公司	有價證券種類及名稱	與有價證券發行人之關係	帳列科目	期 目 股 數 或 單 位 數 (以仟為單位)	帳 面 金 額	持 股 %	末	
							公允價值 (註三)	備註
凌華科技	股票 展嘉科技股份有限公司 法商 ecWare SAS 台灣應用光源股份有限公司	— 本公司為其董事 —	以成本衡量之金融資產	385 (註四)	\$ -	15.00	\$ 3,616	
			"		-	18.10	2,733	
			"	143	-	3.33	2,034	

註一：本表所稱有價證券，係指股票、受益憑證及上述項目所衍生之有價證券。

註二：投資子公司相關資訊，請參閱附表七及附表八。

註三：無公開市價者，若財務資訊可取得則以帳面淨值表示。

註四：係 932 股。

凌華科技股份有限公司及子公司

與關係人進、銷貨之金額達新台幣 1 億元或實收資本額 20%以上

民國 106 年度

附表四

單位：新台幣仟元

進（銷）貨之公司	交易對象	關係	交易		情 形		交易條件與一般交易原則及授信期間		應收（付）餘額	票據、帳款		備註
			進（銷）	貨金	額	佔進（銷）貨淨額之比率	授 信 期 間	單 價		額	佔總應收（付）票據、帳款之比率	
凌華科技	美國 AMPRO	孫公司	銷	貨	(\$ 2,220,895)	(27.80%)	收款條件原則上為 60 天	—	\$ 254,331	17.80%		註
美國 AMPRO	凌華科技	母公司	進	貨	2,220,895	95.65%	付款條件原則上為 60 天	—	(254,331)	(94.04%)		註
凌華科技	日本 ADLINK	子公司	銷	貨	(526,005)	(6.58%)	收款條件原則上為 120 天	—	57,832	4.05%		註
日本 ADLINK	凌華科技	母公司	進	貨	526,005	99.04%	付款條件原則上為 120 天	—	(57,832)	(99.72%)		註
凌華科技	中國凌華	曾孫公司	銷	貨	(328,666)	(4.11%)	收款條件原則上為 150 天	—	135,728	9.50%		註
中國凌華	凌華科技	母公司	進	貨	328,666	8.72%	付款條件原則上為 150 天	—	(135,728)	(16.23%)		註
中國凌華	凌華科技	母公司	銷	貨	(2,811,121)	(66.03%)	收款條件原則上為 60 天	—	97,026	18.93%		註
凌華科技	中國凌華	曾孫公司	進	貨	2,811,121	47.58%	付款條件原則上為 60 天	—	(97,026)	(11.21%)		註
凌華科技	新加坡 ADLINK	子公司	銷	貨	(251,976)	(3.15%)	收款條件原則上為 60 天	—	41,933	2.94%		註
新加坡 ADLINK	凌華科技	母公司	進	貨	251,976	62.83%	付款條件原則上為 60 天	—	(41,933)	(70.13%)		註
凌華科技	德國 ATG	曾孫公司	銷	貨	(928,053)	(11.62%)	收款條件原則上為 150 天	—	339,119	23.74%		註
德國 ATG	凌華科技	母公司	進	貨	928,053	73.83%	付款條件原則上為 150 天	—	(339,119)	(85.98%)		註

註：於編製合併報告時業已沖銷。

凌華科技股份有限公司及子公司

應收關係人款項達新台幣 1 億元或實收資本額 20%以上

民國 106 年 12 月 31 日

附表五

單位：新台幣仟元

帳列應收款項之公司	交易對象	關係	應收關係人款項餘額	週轉率 (次)	逾期應收關係人款項		應收關係人款項 期後收回金額 (註一)	提列帳備抵額	註
					金額	方式			
凌華科技	美國 AMPRO	孫公司	應收帳款 <u>\$ 254,331</u>	9.31	\$ -	-	<u>\$ 252,315</u>	\$ -	註二
凌華科技	中國凌華	曾孫公司	應收帳款 其他應收款 合計 <u>\$ 135,728</u> <u>134,295</u> <u>\$ 270,023</u>	2.34	\$ -	-	<u>\$ 55,307</u>	\$ -	註二
凌華科技	德國 ATG	曾孫公司	應收帳款 其他應收款 合計 <u>\$ 339,119</u> <u>21,845</u> <u>\$ 360,964</u>	3.35	\$ -	-	<u>\$ 153,478</u>	\$ -	註二
美國 Ampro	中國凌華	兄弟公司	應收帳款 其他應收款 合計 <u>\$ 159</u> <u>149,124</u> <u>\$ 149,283</u>	9.04	\$ -	-	<u>\$ 159</u>	\$ -	註二

註一：截至 107 年 3 月 8 日止之期後收回金額。

註二：於編製合併報告時業已沖銷。

凌華科技股份有限公司及子公司
 母子公司間及各子公司間之業務關係及重要交易往來情形及金額
 民國 106 年度

單位：新台幣仟元

附表六

編號 (註一)	交易人 名稱	交易往來對象	與交易人 之關係 (註二)	交易科目	金額 (註四)	往來 條件 易 條	情 佔合併 或總資產 (註三)	形 收 之 率
0	凌華科技	新加坡 ADLINK	1	應收帳款	\$ 41,932	按一般條件辦理		1%
0	凌華科技	新加坡 ADLINK	1	營業收入	251,976	按一般條件辦理		2%
0	凌華科技	日本 ADLINK	1	應收帳款	57,832	按一般條件辦理		1%
0	凌華科技	日本 ADLINK	1	營業收入	526,005	按一般條件辦理		5%
0	凌華科技	英國 ATL	1	其他應付款	10,002	按一般條件辦理		-
0	凌華科技	美國 AMPRO	1	應收帳款	254,331	按一般條件辦理		3%
0	凌華科技	美國 AMPRO	1	營業收入	2,220,895	按一般條件辦理		21%
0	凌華科技	美國 AMPRO	1	管理服務收入	8,640	按一般條件辦理		-
0	凌華科技	德國 ATG	1	應收帳款	339,119	視該公司營運需求決定		4%
0	凌華科技	德國 ATG	1	營業收入	928,053	按一般條件辦理		9%
0	凌華科技	德國 ATG	1	進貨	20,128	按一般條件辦理		-
0	凌華科技	德國 ATG	1	其他應收款	21,845	按一般條件辦理		-
0	凌華科技	德國 ATG	1	其他應付款	10,571	按一般條件辦理		-
0	凌華科技	德國 ATG	1	研究設計費	49,095	按一般條件辦理		-
0	凌華科技	德國 ATG	1	代購服務收入	13,785	按代購金額之約定比率收取		-
0	凌華科技	中國凌華	1	應收帳款	135,728	視該公司營運需求決定		2%
0	凌華科技	中國凌華	1	營業收入	328,666	按一般條件辦理		3%
0	凌華科技	中國凌華	1	應付帳款	97,026	按一般條件辦理		1%
0	凌華科技	中國凌華	1	進貨	2,811,121	按一般條件辦理		26%
0	凌華科技	中國凌華	1	其他應收款	134,295	視該公司營運需求決定		2%
0	凌華科技	中國凌華	1	代購服務收入	11,367	按代購金額之約定比率收取		-
0	凌華科技	中國凌華	1	技術服務收入	51,671	按特定產品銷貨金額之約定比率收取		-
0	凌華科技	東莞凌曜	1	應付帳款	10,479	按一般條件辦理		-
0	凌華科技	東莞凌曜	1	進貨	47,750	按一般條件辦理		-
1	英國 ATL	美國 Ampro	3	應付帳款	6,529	視該公司營運需求決定		-
1	英國 ATL	美國 Ampro	3	其他應付款	38,823	視該公司營運需求決定		-
1	英國 ATL	美國 ATC	3	預收收入	13,411	按一般條件辦理		-
1	英國 ATL	美國 ATC	3	營業收入	24,044	按一般條件辦理		-
1	英國 ATL	法國 AT SARL	3	應付帳款	14,929	視該公司營運需求決定		-

(接次頁)

(承前頁)

編 (註一)	交 易 人 名 稱	交 易 往 來 對 象	與 交 易 人 之 關 係 (註二)	交 易 科 目	往 來 情 形	
					金 額 (註四)	佔 合 併 總 營 收 或 總 資 產 之 比 率 (註三)
1	英國 ATL	法國 AT SARL	3	預收收入	\$ 18,897	-
1	英國 ATL	法國 AT SARL	3	營業收入	20,812	-
1	英國 ATL	荷蘭 AIBV	3	應付帳款	22,653	-
1	英國 ATL	荷蘭 AIBV	3	營業費用	48,186	-
2	美國 Ampro	中國凌華	3	其他應收款	149,124	2%
2	美國 Ampro	德國 ATG	3	應付帳款	5,398	-
2	美國 Ampro	德國 ATG	3	進 貨	30,006	-
3	德國 ADLINK	德國 ATG	3	其他應收款	14,228	-
4	中國凌華	東莞凌曜	3	營業收入	10,212	-
4	中國凌華	東莞凌曜	3	應付帳款	12,941	-
4	中國凌華	東莞凌曜	3	進 貨	77,501	1%

註一：母公司及子公司相互間之業務往來資訊應分別於編號欄註明，編號之填寫方法如下：

1. 母公司填 0。
 2. 子公司依公司別由阿拉伯數字 1 開始依序編號。
- 註二：與交易人之關係有以下三種，標示種類即可：
1. 母公司對子公司。
 2. 子公司對母公司。
 3. 子公司對子公司。

註三：交易往來金額佔合併總營收或總資產比率之計算，若屬資產負債科目者，以期末餘額佔合併總資產之方式計算；若屬損益科目者，以當期累積金額佔合併總營收之方式計算。

註四：揭露往來交易金額新台幣 5,000 仟元以上。

註五：於編製合併財務報告時業已沖銷。

凌華科技股份有限公司及子公司
被投資公司資訊、所在地區...等相關資訊
民國 106 年度

附表七

單位：新台幣及外幣仟元

投資公司名稱	被投資公司名稱	所在地區	主要營業項目	原本期	投 始 期	資 上 期	金 額 期	末 股 數	末 比 例 (%)	持 有 額	被 投 資 公 司 本 期 認 列 之 損 益	備 註
凌華科技	凌華國際 新加坡 ADLINK	摩 亞 新 加 坡	投資 工業用自動控制卡、工業 用主機板等之銷售	美金 61,872 仟元 新加坡幣 659 仟元	美金 61,872 仟元 新加坡幣 659 仟元	美金 61,872 仟元 新加坡幣 659 仟元	美金 61,872 仟元 新加坡幣 659 仟元	61,872 659	100 100	\$ 1,750,961 98,596	\$ 5,791 35,651	5,791 35,651 子公司 (註四) 子公司 (註四)
	日本 ADLINK PrismTech Group Limited	日 本 英 國	投資 "	日幣 93,720 仟元 美金 15,500 仟元	日幣 93,720 仟元 美金 15,500 仟元	日幣 93,720 仟元 美金 15,500 仟元	日幣 93,720 仟元 美金 15,500 仟元	2 62,918	85.1 100	55,757 332,004	9,110 (124,465)	7,752 145,089 子公司 (註四) 子公司 (註四)
凌華國際	香港凌華 SYSTEMWORKS 美國 AMPRO 德國 ADLINK	香 港 英 國 美 國 德 國	一般投資 貿易 工業用電腦之製造及銷售 工業用自動控制卡、工業 用主機板等之銷售	美金 24,255 仟元 美金 300 仟元 美金 20,789 仟元 歐元 12,609 仟元	美金 24,255 仟元 美金 300 仟元 美金 20,789 仟元 歐元 12,609 仟元	美金 24,255 仟元 美金 300 仟元 美金 20,789 仟元 歐元 12,609 仟元	美金 24,255 仟元 美金 300 仟元 美金 20,789 仟元 歐元 12,609 仟元	24,255 300 39,743 12,609	100 100 100 100	美金 29,271 仟元 美金 54 仟元 美金 26,518 仟元 美金 2,075 仟元	美金 1,588 仟元 (美金 1 仟元) 美金 1,270 仟元 (美金 3,874 仟元)	- - - - 孫公司 (註四) 孫公司 (註四) 孫公司 (註四) 孫公司 (註四)
德國 ADLINK	德國 ATG	德 國	工業用電腦之製造及銷售	歐元 12,409 仟元	歐元 12,409 仟元	歐元 12,409 仟元	歐元 12,409 仟元	750	100	歐元 1,326 仟元	(歐元 2,693 仟元)	- 曾孫公司 (註四)
美國 AMPRO	加拿大 ATCI 美國 ATC	加 拿 大 美國麻州	軟體開發	加幣 100 仟元	加幣 100 仟元	加幣 100 仟元	加幣 100 仟元	(註二)	100	(加幣 23 仟元)	加幣 8 仟元	- 曾孫公司 (註四)
PrismTech Group Limited	PrismTech Holdings Limited	英 國	投資	英鎊 10 仟元	英鎊 10 仟元	英鎊 10 仟元	英鎊 10 仟元	38,460	100	(英鎊 7,353 仟元)	(英鎊 4,314 仟元)	- 孫公司 (註四)
PrismTech Holdings Limited	英國 ATL	英 國	軟體開發、授權及服務	英鎊 12,979 仟元	英鎊 12,979 仟元	英鎊 12,979 仟元	英鎊 12,979 仟元	36,483	100	(英鎊 1,593 仟元)	(英鎊 4,314 仟元)	- 曾孫公司 (註四)
PrismTech Limited	加拿大 ATCI	加 拿 大	軟體開發	-	-	加幣 100 仟元	加幣 100 仟元	-	-	-	加幣 8 仟元	- 曾孫公司 (註四)
	美國 ATC	美國麻州	軟體授權及服務	-	-	美金 12,701 仟元	美金 12,701 仟元	-	-	-	(美金 65 仟元)	- 曾孫公司 (註四)
	法國 AT SARL	法 國	軟體開發、授權及服務	歐元 221 仟元	歐元 221 仟元	歐元 221 仟元	歐元 221 仟元	(註三)	100	歐元 1,104 仟元	歐元 274 仟元	- 曾孫公司 (註四)
PrismTech Group Limited 及 PrismTech Limited	荷蘭 ATBV	荷 蘭	軟體開發	歐元 18 仟元	歐元 18 仟元	歐元 18 仟元	歐元 18 仟元	(註二)	100	歐元 511 仟元	歐元 1 仟元	- 孫公司 (註四)

註一：大陸被投資公司相關資訊請參閱附表八。

註二：加拿大 ATCI 及荷蘭 ATBV 之股數分別為 100 股及 180 股。

註三：法國 AT SARL 公司執照上僅表彰其投資金額，並無股數之記載。

註四：於編製合併報告時業已沖銷。

凌華科技股份有限公司及子公司
與大陸被投資公司間重大交易明細表

民國 106 年度

附表九

單位：新台幣仟元

一、銷 貨	被投資公司名稱	第三地區事業	價格及收款條件 價格與一般交易條件相當（按成本加計相關銷貨費用後決定），而收款條件原則上為 150 天	銷金	貨比率	未實現銷貨毛利 （註一）	期末應收款項	備註二
	中國凌華	—		\$ 328,666	4.11%	\$ 2,089	\$ 135,728	9.50%
二、進 貨	被投資公司名稱	第三地區事業	價格及付款條件 價格與一般交易條件相當（按成本加計相關銷貨費用後決定），而付款條件原則上為 60 天	進金	貨比率	期末應付款項	備註二	
	中國凌華	—		\$ 2,811,121	47.58%	\$ 97,026	11.21%	
三、代購原料及設備	被投資公司名稱	第三地區事業	價格及收款條件 代購原料及設備依約定比率收取服務收入，而收款條件原則上為 180 天	代購原料及設備金額	代購服務收入	期末其他收款	備註二	
	中國凌華	—		\$ 178,015	\$ 11,367	\$ 82,252	45.74%	
四、技術權利金收入	被投資公司名稱	第三地區事業	價格及收款條件 係按特定產品銷貨金額之約定比率收取，而收款條件視公司營運需求決定	技術權利金收入	期末其他收款	備註二		
	中國凌華	—		\$ 51,671	\$ 52,043	28.94%		

五、資金貸與：參閱合併財務報告附表一。

六、背書保證：參閱合併財務報告附註三五及附表二。

註一：截至 106 年 12 月 31 日止之累計未實現銷貨毛利。

註二：於編製合併財務報告時業已沖銷。

會計師查核報告

凌華科技股份有限公司 公鑒：

查核意見

凌華科技股份有限公司民國 106 年及 105 年 12 月 31 日之個體資產負債表，暨民國 106 年及 105 年 1 月 1 日至 12 月 31 日之個體綜合損益表、個體權益變動表、個體現金流量表，以及個體財務報表附註（包括重大會計政策彙總），業經本會計師查核竣事。

依本會計師之意見，上開個體財務報表在所有重大方面係依照證券發行人財務報告編製準則編製，足以允當表達凌華科技股份有限公司民國 106 年及 105 年 12 月 31 日之個體財務狀況，暨民國 106 年及 105 年 1 月 1 日至 12 月 31 日之個體財務績效及個體現金流量。

查核意見之基礎

本會計師係依照會計師查核簽證財務報表規則及一般公認審計準則執行查核工作。本會計師於該等準則下之責任將於會計師查核個體財務報表之責任段進一步說明。本會計師所隸屬事務所受獨立性規範之人員已依會計師職業道德規範，與凌華科技股份有限公司保持超然獨立，並履行該規範之其他責任。本會計師相信已取得足夠及適切之查核證據，以作為表示查核意見之基礎。

關鍵查核事項

關鍵查核事項係指依本會計師之專業判斷，對凌華科技股份有限公司民國 106 年度個體財務報表之查核最為重要之事項。該等事項已於查核個體財務報表整體及形成查核意見之過程中予以因應，本會計師並不對該等事項單獨表示意見。

茲對凌華科技股份有限公司民國 106 年度個體財務報表之關鍵查核事項敘明如下：

採用權益法之投資（含商譽）減損

凌華科技股份有限公司為拓展工業物聯網市場，於 105 年 1 月以 544,895 仟元溢價取得採用權益法之投資 PrismTech Group Limited 100% 股權，因評估其帳面金額是否產生減損，涉及凌華科技股份有限公司管理階層對其未來現金流量預測之主觀判斷與估計，因是本會計師將該投資之減損評估列為關鍵查核事項。與採用權益法之投資減損相關資訊請參閱附註五及十二。

本會計師因應查核程序包括向管理階層取得 PrismTech Group Limited 未來營運計畫，檢視現金產生單位之近期營運結果、產業趨勢，以評估未來營運計畫所預測之銷售成長率及利潤率之過程及依據。另取得外部評價專家之減損評估報告並評估管理階層所使用折現率等假設是否與公司現行及所屬產業情況相符，並重新執行與驗算。

存貨之減損

凌華科技股份有限公司對存貨評價係按成本與淨變現價值孰低衡量，由於淨變現價值取決於管理階層之歷史經驗及主觀判斷，因是本會計師將存貨之減損列為關鍵查核事項。與存貨減損相關資訊請參閱附註五及十一。

本會計師因應查核程序包括取得存貨成本與淨變現價值孰低計算表，抽核淨變現價值所採用估計售價資訊至最近期銷售紀錄，以評估及驗算存貨成本與淨變現價值評估之合理性，另檢視年度盤點計畫並觀察年度存貨盤點，並取得有關呆滯存貨明細以評估管理階層針對整體備抵損失估列是否適當。

管理階層與治理單位對個體財務報表之責任

管理階層之責任係依照證券發行人財務報告編製準則編製允當表達之個體財務報表，且維持與個體財務報表編製有關之必要內部控制，以確保個體財務報表未存有導因於舞弊或錯誤之重大不實表達。

於編製個體財務報表時，管理階層之責任亦包括評估凌華科技股份有限公司繼續經營之能力、相關事項之揭露，以及繼續經營會計基礎之採用，除非管理階層意圖清算凌華科技股份有限公司或停止營業，或除清算或停業外別無實際可行之其他方案。

凌華科技股份有限公司之治理單位（含監察人）負有監督財務報導流程

之責任。

會計師查核個體財務報表之責任

本會計師查核個體財務報表之目的，係對個體財務報表整體是否存有導因於舞弊或錯誤之重大不實表達取得合理確信，並出具查核報告。合理確信係高度確信，惟依照一般公認審計準則執行之查核工作無法保證必能偵出個體財務報表存有之重大不實表達。不實表達可能導因於舞弊或錯誤。如不實表達之個別金額或彙總數可合理預期將影響個體財務報表使用者所作之經濟決策，則被認為具有重大性。

本會計師依照一般公認審計準則查核時，運用專業判斷並保持專業上之懷疑。本會計師亦執行下列工作：

1. 辨認並評估個體財務報表導因於舞弊或錯誤之重大不實表達風險；對所評估之風險設計及執行適當之因應對策；並取得足夠及適切之查核證據以作為查核意見之基礎。因舞弊可能涉及共謀、偽造、故意遺漏、不實聲明或踰越內部控制，故未偵出導因於舞弊之重大不實表達之風險高於導因於錯誤者。
2. 對與查核攸關之內部控制取得必要之瞭解，以設計當時情況下適當之查核程序，惟其目的非對凌華科技股份有限公司內部控制之有效性表示意見。
3. 評估管理階層所採用會計政策之適當性，及其所作會計估計與相關揭露之合理性。
4. 依據所取得之查核證據，對管理階層採用繼續經營會計基礎之適當性，以及使凌華科技股份有限公司繼續經營之能力可能產生重大疑慮之事件或情況是否存在重大不確定性，作出結論。本會計師若認為該等事件或情況存在重大不確定性，則須於查核報告中提醒個體財務報表使用者注意個體財務報表之相關揭露，或於該等揭露係屬不適當時修正查核意見。本會計師之結論係以截至查核報告日所取得之查核證據為基礎。惟未來事件或情況可能導致凌華科技股份有限公司不再具有繼續經營之能力。
5. 評估個體財務報表（包括相關附註）之整體表達、結構及內容，以及個體財務報表是否允當表達相關交易及事件。
6. 對於凌華科技股份有限公司內組成個體之財務資訊取得足夠及適切之查

核證據，以對個體財務報表表示意見。本會計師負責凌華科技股份有限公司查核案件之指導、監督及執行，並負責形成凌華科技股份有限公司查核意見。

本會計師與治理單位溝通之事項，包括所規劃之查核範圍及時間，以及重大查核發現（包括於查核過程中所辨認之內部控制顯著缺失）。

本會計師亦向治理單位提供本會計師所隸屬事務所受獨立性規範之人員已遵循會計師職業道德規範中有關獨立性之聲明，並與治理單位溝通所有可能被認為會影響會計師獨立性之關係及其他事項（包括相關防護措施）。

本會計師從與治理單位溝通之事項中，決定對凌華科技股份有限公司民國 106 年度個體財務報表查核之關鍵查核事項。本會計師於查核報告中敘明該等事項，除非法令不允許公開揭露特定事項，或在極罕見情況下，本會計師決定不於查核報告中溝通特定事項，因可合理預期此溝通所產生之負面影響大於所增進之公眾利益。

勤業眾信聯合會計師事務所

會計師 劉 建 良

劉建良



會計師 林 文 欽

林文欽



金融監督管理委員會核准文號
金管證審字第 1000028068 號

證券暨期貨管理委員會核准文號
台財證六字第 0920123784 號

中 華 民 國 1 0 7 年 3 月 8 日



凌田利發股份有限公司

(個體財務報告)

民國 106 年 12 月 31 日

單位：新台幣仟元

代 碼	資 產	106年12月31日		105年12月31日	
		金 額	%	金 額	%
1100	現金及約當現金（附註六）	\$ 583,758	10	\$ 962,247	15
1110	透過損益按公允價值衡量之金融資產（附註七）	372	-	-	-
1147	無活絡市場之債務工具投資（附註九）	-	-	161,250	2
1150	應收票據（附註十）	7,188	-	13,806	-
1170	應收帳款（附註十）	588,628	10	711,050	11
1180	應收帳款－關係人（附註三十）	832,764	14	678,403	10
1200	其他應收款（附註十）	26,579	-	32,739	1
1210	其他應收款－關係人（附註三十）	153,247	2	331,101	5
130X	存貨（附註十一）	1,139,605	19	749,017	11
1410	預付款項（附註三十）	5,049	-	6,731	-
1470	其他流動資產	2,862	-	1,613	-
11XX	流動資產總計	<u>3,340,052</u>	<u>55</u>	<u>3,647,957</u>	<u>55</u>
	非流動資產				
1550	採用權益法之投資（附註十二）	2,237,318	36	2,448,344	37
1600	不動產、廠房及設備（附註十三、三十及三一）	324,742	5	379,298	6
1780	電腦軟體	37,713	1	42,863	1
1840	遞延所得稅資產（附註二三）	100,968	2	64,817	1
1920	存出保證金	26,949	-	28,504	-
1990	其他非流動資產（附註十四）	58,596	1	2,841	-
15XX	非流動資產總計	<u>2,786,286</u>	<u>45</u>	<u>2,966,667</u>	<u>45</u>
1XXX	資 產 總 計	<u>\$ 6,126,338</u>	<u>100</u>	<u>\$ 6,614,624</u>	<u>100</u>
代 碼	負 債 及 權 益				
	流動負債				
2100	短期借款（附註十五）	\$ -	-	\$ 250,000	4
2150	應付票據	276	-	-	-
2170	應付帳款（附註十六）	753,895	12	680,401	10
2180	應付帳款－關係人（附註三十）	111,244	2	196,468	3
2200	其他應付款（附註十七及三十）	453,028	7	429,725	7
2230	本期所得稅負債	63,237	1	50,881	1
2250	負債準備（附註十八）	26,722	1	25,752	-
2320	一年內到期長期借款（附註十五）	-	-	32,500	-
2399	其他流動負債（附註十七及三十）	18,771	-	25,194	-
21XX	流動負債總計	<u>1,427,173</u>	<u>23</u>	<u>1,690,921</u>	<u>25</u>
	非流動負債				
2540	長期借款（附註十五）	-	-	167,500	3
2550	負債準備（附註十八）	31,971	1	26,722	-
2570	遞延所得稅負債（附註二三）	-	-	7,131	-
2640	淨確定福利負債（附註十九）	51,011	1	45,157	1
25XX	非流動負債總計	<u>82,982</u>	<u>2</u>	<u>246,510</u>	<u>4</u>
2XXX	負債總計	<u>1,510,155</u>	<u>25</u>	<u>1,937,431</u>	<u>29</u>
	權益（附註二十）				
	股 本				
3110	普通股股本	2,174,827	35	2,175,579	33
3140	預收股本	405	-	40	-
3100	股本總計	<u>2,175,232</u>	<u>35</u>	<u>2,175,619</u>	<u>33</u>
3200	資本公積	<u>1,575,041</u>	<u>26</u>	<u>1,575,678</u>	<u>24</u>
	保留盈餘				
3310	法定盈餘公積	522,524	9	479,434	7
3320	特別盈餘公積	74,736	1	-	-
3350	未分配盈餘	427,151	7	554,287	9
3300	保留盈餘總計	<u>1,024,411</u>	<u>17</u>	<u>1,033,721</u>	<u>16</u>
	其他權益				
3410	國外營運機構財務報表換算之兌換差額	(154,353)	(3)	(74,736)	(1)
3490	員工未賺得酬勞	(4,148)	-	(33,089)	(1)
3400	其他權益總計	<u>(158,501)</u>	<u>(3)</u>	<u>(107,825)</u>	<u>(2)</u>
3XXX	權益總計	<u>4,616,183</u>	<u>75</u>	<u>4,677,193</u>	<u>71</u>
	負 債 與 權 益 總 計	<u>\$ 6,126,338</u>	<u>100</u>	<u>\$ 6,614,624</u>	<u>100</u>

後附之附註係本個體財務報告之一部分。

董事長：劉 鈞



經理人：楊正義



會計主管：林郁庭



凌華科技股份有限公司

合併綜合損益表

民國 106 年及 105 年 1 月 1 日至 12 月 31 日

單位：新台幣仟元，惟
每股盈餘為元

代 碼		106年度		105年度	
		金	%	金	%
4000	銷貨收入（附註二一及三十）	\$ 7,989,898	100	\$ 6,679,858	100
5000	銷貨成本（附註十一、二二及三十）	<u>5,780,542</u>	<u>73</u>	<u>4,493,602</u>	<u>67</u>
5900	銷貨毛利	2,209,356	27	2,186,256	33
5910	與子公司之未實現利益	(19,208)	-	(5,824)	-
5950	已實現銷貨毛利	<u>2,190,148</u>	<u>27</u>	<u>2,180,432</u>	<u>33</u>
	營業費用（附註二二及三十）				
6100	推銷費用	274,847	3	317,682	5
6200	管理費用	384,376	5	389,120	6
6300	研究費用	<u>1,061,885</u>	<u>13</u>	<u>1,047,353</u>	<u>15</u>
6000	營業費用合計	<u>1,721,108</u>	<u>21</u>	<u>1,754,155</u>	<u>26</u>
6900	營業淨利	<u>469,040</u>	<u>6</u>	<u>426,277</u>	<u>7</u>
	營業外收入及支出（附註二二及三十）				
7010	其他收入	133,676	2	117,934	2
7020	其他利益及損失	(42,414)	(1)	(55,176)	(1)
7050	財務成本	(2,317)	-	(2,638)	-
7070	採用權益法之子公司損益份額	(95,895)	(1)	<u>28,819</u>	-
7000	營業外收入及支出合計	(6,950)	-	<u>88,939</u>	<u>1</u>
7900	稅前淨利	462,090	6	515,216	8
7950	所得稅費用（附註二三）	<u>73,232</u>	<u>1</u>	<u>84,320</u>	<u>1</u>
8200	本年度淨利	<u>388,858</u>	<u>5</u>	<u>430,896</u>	<u>7</u>

（接次頁）

(承前頁)

代 碼		106年度		105年度	
		金 額	%	金 額	%
	其他綜合損益				
	不重分類至損益之項目				
8311	確定福利計畫之再衡 量數(附註十九)	(\$ 6,816)	-	\$ 2,690	-
8349	與不重分類之項目相 關之所得稅(附註 二三)	1,159	-	(457)	-
8310	不重分類至損益 之項目合計	(5,657)	-	2,233	-
	後續可能重分類至損益之 項目				
8361	國外營運機構財務報 表換算之兌換差額 (附註二十)	(95,923)	(1)	(228,119)	(3)
8362	備供出售金融資產未 實現損益(附註二 十)	-	-	(1,021)	-
8399	與可能重分類之項目 相關之所得稅(附 註二三)	16,306	-	38,781	-
8360	後續可能重分類 至損益之項目 合計	(79,617)	(1)	(190,359)	(3)
8300	本年度稅後其他綜合 損益	(85,274)	(1)	(188,126)	(3)
8500	本年度綜合損益總額	\$ 303,584	4	\$ 242,770	4
	每股盈餘(附註二四)				
9750	基 本	\$ 1.79		\$ 2.00	
9850	稀 釋	\$ 1.78		\$ 1.97	

後附之附註係本個體財務報告之一部分。

董事長：劉 鈞



經理人：楊正義



會計主管：林郁庭





民國 106 年及 105 年 12 月 31 日

單位：新台幣仟元，惟
每股股利為元

代 碼	帳 目	其 他 權 益 項 目										
		保 留 盈 餘					國外營運機構 備 供 出 售 員 工 未 賺 得 勞 務					
普 通 股 本	預 收 股 款	合 計	本 公 積 金	法 定 盈 餘 公 積 金	特 別 盈 餘 公 積 金	未 分 配 盈 餘	總 計	餘 額	之 兌 換 差 額	未 實 現 損 益	總 計	
A1	\$ 2,017,589	\$ -	\$ 2,017,589	\$ 714,356	\$ 418,719	\$ -	\$ 703,589	\$ 1,122,308	\$ 114,602	\$ 1,021	\$ 44,224	\$ 3,898,477
B1	104 年度盈餘分配	-	-	-	60,715	-	(60,715)	-	-	-	-	-
B5	法定盈餘公積 現金股利—每股 2.4 元	-	-	-	-	-	(521,716)	(521,716)	-	-	-	(521,716)
E1	現金增資	150,000	150,000	810,000	-	-	-	-	-	-	-	960,000
N1	發行限制員工權利新股	2,800	2,800	15,761	-	-	-	-	-	(18,561)	(18,561)	-
N1	註銷限制員工權利新股	(850)	(850)	850	-	-	-	-	-	-	-	-
N1	認列股份基礎給付酬勞成本	-	-	24,729	-	-	-	-	-	-	56,871	81,600
N1	員工認股權計劃下發行之普通股	6,040	6,080	9,982	-	-	-	-	-	-	-	16,062
D1	105 年度淨利	-	-	-	-	-	430,896	430,896	-	-	-	430,896
D3	105 年度稅後其他綜合損益	-	-	-	-	-	2,233	2,233	(189,338)	(1,021)	(190,359)	(188,126)
D5	105 年度綜合損益總額	-	-	-	-	-	433,129	433,129	(189,338)	(1,021)	(190,359)	242,770
Z1	105 年 12 月 31 日餘額	2,175,579	2,175,619	1,575,678	479,434	-	554,287	1,033,721	(74,736)	-	(33,089)	4,677,193
B1	105 年度盈餘分配	-	-	-	43,090	-	(43,090)	-	-	-	-	-
B3	法定盈餘公積	-	-	-	-	-	(74,736)	-	-	-	-	-
B5	提列特別盈餘公積 現金股利—每股 1.8 元	-	-	-	-	-	(392,511)	(392,511)	-	-	-	(392,511)
N1	註銷限制員工權利新股	(852)	(852)	852	-	-	-	-	-	-	-	-
N1	認列股份基礎給付酬勞成本	-	-	(1,945)	-	-	-	-	-	-	28,941	26,996
N1	員工認股權計劃下發行之普通股	100	465	456	-	-	-	-	-	-	-	921
D1	106 年度淨利	-	-	-	-	-	388,858	388,858	-	-	-	388,858
D3	106 年度稅後其他綜合損益	-	-	-	-	-	(5,657)	(5,657)	(79,617)	-	(79,617)	(85,274)
D5	106 年度綜合損益總額	-	-	-	-	-	383,201	383,201	(79,617)	-	(79,617)	303,584
Z1	106 年 12 月 31 日餘額	\$ 2,174,827	\$ 2,175,232	\$ 1,575,041	\$ 522,524	\$ 74,736	\$ 427,151	\$ 1,024,411	(\$ 154,353)	\$ -	(\$ 4,148)	\$ 4,616,183



董事長：劉 鈞



經理人：楊正義



會計主管：林郁庭

後附之附註係本財務報告之一部分。

凌華科技股份有限公司

合併現金流量表

民國 106 年及 105 年 1 月 1 日至 12 月 31 日

單位：新台幣仟元

代 碼		106年度	105年度
	營業活動之現金流量		
A10000	稅前淨利	\$ 462,090	\$ 515,216
A20010	收益費損項目：		
A20100	折舊費用	78,874	82,153
A20200	攤銷費用	66,142	48,568
A20300	呆帳（迴轉利益）費用	(472)	263
A20400	透過損益按公允價值衡量金融資產之淨利益	(372)	-
A20900	財務成本	2,317	2,638
A21200	利息收入	(8,574)	(5,576)
A21900	股份基礎給付酬勞成本	26,996	81,600
A22400	採用權益法之子公司損失（利益）份額	95,895	(28,819)
A22500	處分不動產、廠房及設備利益	(206)	(19)
A23100	處分投資利益	(69)	(1,117)
A23500	減損損失	-	36,113
A23700	存貨跌價及呆滯損失	54,543	31,194
A23900	與子公司之未實現利益	19,208	5,824
A24100	外幣淨兌換損失	5,619	8,062
A29900	應付投資款轉列其他收入	-	(36,113)
A30000	營業資產及負債之淨變動數		
A31130	應收票據	6,618	(5,352)
A31150	應收帳款	118,920	(221,878)
A31160	應收帳款－關係人	(156,187)	(146,812)
A31180	其他應收款	6,160	(7,562)
A31190	其他應收款－關係人	569	(10,551)
A31200	存 貨	(445,131)	(109,236)
A31230	預付款項	1,682	78,595
A31240	其他流動資產	(1,249)	(765)
A32130	應付票據	276	-
A32150	應付帳款	80,402	141,255
A32160	應付帳款－關係人	(84,309)	44,070
A32180	其他應付款	22,340	(36,487)
A32200	負債準備	6,219	990
A32230	其他流動負債	(6,423)	7,020
A32240	淨確定福利負債	(962)	(811)
A33000	營運產生之現金流入	350,916	472,463

（接次頁）

(承前頁)

代 碼		106年度	105年度
A33100	收取之利息	\$ 8,574	\$ 5,576
A33300	支付之利息	(2,455)	(2,770)
A33500	支付之所得稅	(86,693)	(114,070)
AAAA	營業活動之淨現金流入	<u>270,342</u>	<u>361,199</u>
投資活動之現金流量			
B00300	取得備供出售金融資產	(250,000)	(50,000)
B00400	出售備供出售金融資產價款	250,069	250,847
B00600	取得無活絡市場之債務工具投資	(152,160)	(290,367)
B00700	出售無活絡市場之債務工具投資價款	304,320	129,052
B02000	預付投資款增加	(9,171)	-
B02700	購置不動產、廠房及設備	(20,912)	(50,547)
B02800	處分不動產、廠房及設備價款	285	42
B03700	存出保證金增加	-	(2,236)
B03800	存出保證金減少	1,555	-
B04300	其他應收款—關係人減少 (增加)	178,560	(193,500)
B04500	購買電腦軟體	(60,992)	(50,819)
B07100	預付設備款增加	(48,795)	(1,497)
BBBB	投資活動之淨現金流入 (出)	<u>192,759</u>	<u>(259,025)</u>
籌資活動之現金流量			
C00100	短期借款增加	450,000	600,000
C00200	短期借款減少	(700,000)	(1,050,000)
C01600	舉借長期借款	-	300,000
C01700	償還長期借款	(200,000)	(100,000)
C04500	發放現金股利	(392,511)	(521,716)
C04600	現金增資	-	960,000
C04800	員工行使認股權認購價款	<u>921</u>	<u>16,062</u>
CCCC	籌資活動之淨現金流 (出) 入	<u>(841,590)</u>	<u>204,346</u>
EEEE	現金及約當現金淨 (減少) 增加數	(378,489)	306,520
E00100	年初現金及約當現金餘額	<u>962,247</u>	<u>655,727</u>
E00200	年底現金及約當現金餘額	<u>\$ 583,758</u>	<u>\$ 962,247</u>

後附之附註係本個體財務報告之一部分。

董事長：劉 鈞



經理人：楊正義



會計主管：林郁庭



凌華科技股份有限公司

個體財務報表附註

民國 106 年及 105 年 1 月 1 日至 12 月 31 日

(除另註明外，金額以新台幣仟元為單位)

一、公司沿革

凌華科技股份有限公司（以下簡稱本公司）於 84 年 8 月成立，主要業務為產銷工業電腦硬體、軟體及其週邊設備。本公司股票自 91 年 3 月起上櫃，並於 93 年 11 月轉上市。

本個體財務報告係以本公司之功能性貨幣新台幣表達。

二、通過財務報告之日期及程序

本個體財務報告於 107 年 3 月 8 日經董事會通過。

三、新發布及修訂準則及解釋之適用

- (一) 首次適用修正後之證券發行人財務報告編製準則及經金融監督管理委員會（以下稱「金管會」）認可並發布生效之國際財務報導準則（IFRS）、國際會計準則（IAS）、解釋（IFRIC）及解釋公告（SIC）（以下稱「IFRSs」）

除下列說明外，適用修正後之證券發行人財務報告編製準則及金管會認可並發布生效之 IFRSs 將不致造成本公司會計政策之重大變動：

1. IFRS 2「股份基礎給付」之修正

「2010-2012 週期之年度改善」修正 IFRS 2，改變既得條件及市價條件定義，並增列績效條件及服務條件定義。該修正釐清績效條件所訂之績效目標得按本公司或同一集團內另一個體之營運（非市價條件）或權益工具之市價（市價條件）設定。該績效目標之設定得與本公司整體或部分（例如某一部門）績效有關，而達成績效目標之期間則不得長於服務期間。此外，該修正並釐清股價指數目標因同時反映本公司本身與集團外其他企業之績效，故非屬績效條件。由於股份基礎給付協議之條

件屬市價條件、非市價條件或非既得條件將有不同之會計處理，前述修正預計將影響 106 年以後給與之股份基礎給付協議。

2. IFRS 3「企業合併」之修正

「2010-2012 週期之年度改善」修正 IFRS 3，釐清企業合併之或有對價，無論是否為 IAS 39 或 IFRS 9 之適用範圍，應以公允價值衡量，公允價值變動係認列於損益。前述修正適用於收購日於 106 年以後之企業合併交易。

3. IAS 36「資產減損」之修正

「非金融資產可回收金額之揭露」修正 IAS 36，釐清本公司僅須於認列或迴轉資產或現金產生單位減損損失當期揭露其可回收金額。此外，已認列／迴轉減損之不動產、廠房及設備之可回收金額若以公允價值減處分成本衡量，本公司將揭露公允價值層級，對屬第 2／3 等級公允價值衡量，並將額外揭露衡量公允價值之評價技術及每一關鍵假設。若以現值法衡量公允價值減處分成本，須增加揭露所採用之折現率。前述修正於 106 年追溯適用。

4. 證券發行人財務報告編製準則之修正

該修正除配合金管會認可並發布生效之 IFRSs 新增若干會計項目及非金融資產減損揭露規定外，另配合國內實施 IFRSs 情形，強調若干認列與衡量規定，並新增關係人交易及商譽等揭露。

該修正規定，其他公司或機構與本公司之董事長或總經理為同一人，或具有配偶或二親等以內關係者，除能證明不具控制或重大影響者外，係屬實質關係人。此外，該修正規定應揭露與本公司進行交易之關係人名稱及關係，若單一關係人交易金額或餘額達本公司各該項交易總額或餘額 10% 以上者，應按關係人名稱單獨列示。

此外，若被收購公司於合併後之實際營運情形與收購時之預期效益有重大差異者，該修正規定應附註揭露。

106 年追溯適用前述修正時，係增加關係人交易及商譽減損之揭露，請參閱附註十二及三十。

(二) 107 年適用之證券發行人財務報告編製準則及金管會認可之 IFRSs

新發布／修正／修訂準則及解釋	IASB 發布之生效日(註 1)
「2014-2016 週期之年度改善」	註 2
IFRS 2 之修正「股份基礎給付交易之分類與衡量」	2018 年 1 月 1 日
IFRS 4 之修正「於 IFRS 4『保險合約』下 IFRS 9『金融工具』之適用」	2018 年 1 月 1 日
IFRS 9「金融工具」	2018 年 1 月 1 日
IFRS 9 及 IFRS 7 之修正「強制生效日及過渡揭露」	2018 年 1 月 1 日
IFRS 15「客戶合約之收入」	2018 年 1 月 1 日
IFRS 15 之修正「IFRS 15 之闡釋」	2018 年 1 月 1 日
IAS 7 之修正「揭露倡議」	2017 年 1 月 1 日
IAS 12 之修正「未實現損失之遞延所得稅資產之認列」	2017 年 1 月 1 日
IAS 40 之修正「投資性不動產之轉換」	2018 年 1 月 1 日
IFRIC 22「外幣交易與預收付對價」	2018 年 1 月 1 日

註 1：除另註明外，上述新發布／修正／修訂準則或解釋係於各該日期以後開始之年度期間生效。

註 2：IFRS 12 之修正係追溯適用於 2017 年 1 月 1 日以後開始之年度期間；IAS 28 之修正係追溯適用於 2018 年 1 月 1 日以後開始之年度期間。

1. IFRS 9「金融工具」及相關修正

金融資產之分類、衡量與減損

就金融資產方面，所有原屬於 IAS 39「金融工具：認列與衡量」範圍內之金融資產後續衡量係以攤銷後成本衡量或以公允價值衡量。IFRS 9 對金融資產之分類規定如下。

本公司投資之債務工具，若其合約現金流量完全為支付本金及流通在外本金金額之利息，分類及衡量如下：

- (1)以收取合約現金流量為目的之經營模式而持有該金融資產，則該金融資產係以攤銷後成本衡量。此類金融資產後續係按有效利率認列利息收入於損益，並持續評估減損，減損損益認列於損益。

(2) 藉由收取合約現金流量與出售金融資產而達成目的之經營模式而持有該金融資產，則該金融資產係以透過其他綜合損益按公允價值衡量。此類金融資產後續係按有效利率認列利息收入於損益，並持續評估減損，減損損益與兌換損益亦認列於損益，其他公允價值變動則認列於其他綜合損益。於該金融資產除列或重分類時，原先累積於其他綜合損益之公允價值變動應重分類至損益。

本公司投資非屬前述條件之金融資產，係以公允價值衡量，公允價值變動認列於損益。惟本公司得選擇於原始認列時，將非持有供交易之權益投資指定為透過其他綜合損益按公允價值衡量。此類金融資產除股利收益認列於損益外，其他相關利益及損失係認列於其他綜合損益，後續無須評估減損，累積於其他綜合損益之公允價值變動亦不重分類至損益。

本公司以 106 年 12 月 31 日持有之金融資產與當日所存在之事實及情況，評估備供出售金融資產之未上市（櫃）股票投資，依 IFRS9 分類為透過損益按公允價值衡量，公允價值變動認列於損益。

IFRS 9 採用「預期信用損失模式」認列金融資產之減損。以攤銷後成本衡量之金融資產及財務保證合約，應認列備抵損失。若金融資產之信用風險自原始認列後並未顯著增加，則備抵損失係按未來 12 個月之預期信用損失衡量。若金融資產之信用風險自原始認列後已顯著增加且非低信用風險，則備抵損失係按剩餘存續期間之預期信用損失衡量。但未包括重大財務組成部分之應收帳款必須按存續期間之預期信用損失衡量備抵損失。

此外，原始認列時已有信用減損之金融資產，本公司考量原始認列時之預期信用損失以計算信用調整後之有效利率，後續備抵損失則按後續預期信用損失累積變動數衡量。

本公司評估對於應收帳款將適用簡化作法，以存續期間預期信用損失衡量備抵損失。本公司評估債務工具投資與財務保證合約之信用風險自原始認列後是否顯著增加，以決定將採 12 個月或存續期間預期信用損失衡量備抵損失。本公司預期適用 IFRS 9 預期信用損失模式將使金融資產之信用損失更早認列。

本公司評估於追溯適用 IFRS 9 金融資產之分類、衡量與減損規定時，對 107 年 1 月 1 日資產、負債及權益應無重大影響。

2. IFRS 15「客戶合約之收入」及相關修正

IFRS 15 係規範來自客戶合約之收入認列原則，該準則將取代 IAS 18「收入」、IAS 11「建造合約」及相關解釋。

本公司於適用 IFRS 15 時，係以下列步驟認列收入：

- (1) 辨認客戶合約；
- (2) 辨認合約中之履約義務；
- (3) 決定交易價格；
- (4) 將交易價格分攤至合約中之履約義務；及
- (5) 於滿足履約義務時認列收入。

本公司評估於追溯適用 IFRS 15「客戶合約之收入」規定時，對 107 年 1 月 1 日資產、負債及權益應無重大影響。

3. IFRIC 22「外幣交易與預收付對價」

IAS 21 規定外幣交易之原始認列，應以外幣金額依交易日功能性貨幣與外幣間之即期匯率換算為功能性貨幣記錄。IFRIC 22 進一步說明若企業於原始認列非貨幣性資產或負債前已預付或預收對價，應以原始認列預收付對價之日作為交易日。若企業分次預收付對價，應分別決定每次預收付對價之交易日。

本公司將自 107 年 1 月 1 日推延適用 IFRIC 22。

除上述影響外，截至本個體財務報告通過發布日止，本公司評估其他準則、解釋之修正將不致對財務狀況與財務績效造成重大影響。

(三) IASB 已發布但尚未經金管會認可並發布生效之 IFRSs

新發布／修正／修訂準則及解釋	IASB 發布之生效日(註1)
「2015-2017 週期之年度改善」	2019 年 1 月 1 日
IFRS 9 之修正「具負補償之提前還款特性」	2019 年 1 月 1 日(註2)
IFRS 10 及 IAS 28 之修正「投資者與其關聯企業或合資間之資產出售或投入」	未 定
IFRS 16「租賃」	2019 年 1 月 1 日(註3)
IFRS 17「保險合約」	2021 年 1 月 1 日
IAS 19 之修正「計畫修正、縮減或清償」	2019 年 1 月 1 日(註4)
IAS 28 之修正「對關聯企業及合資之長期權益」	2019 年 1 月 1 日
IFRIC 23「所得稅之不確定性之處理」	2019 年 1 月 1 日

註 1：除另註明外，上述新發布／修正／修訂準則或解釋係於各該日期以後開始之年度期間生效。

註 2：金管會允許本公司得選擇提前於 107 年 1 月 1 日適用此項修正。

註 3：金管會於 106 年 12 月 19 日宣布我國企業應自 108 年 1 月 1 日適用 IFRS 16。

註 4：2019 年 1 月 1 日以後發生之計畫修正、縮減或清償適用此項修正。

1. IFRS 16「租賃」

IFRS 16 係規範租賃之會計處理，該準則將取代 IAS 17「租賃」及相關解釋。

於適用 IFRS 16 時，若本公司為承租人，除低價值標的資產租賃及短期租賃得選擇採用類似 IAS 17 之營業租賃處理外，其他租賃皆應於個體資產負債表上認列使用權資產及租賃負債。個體綜合損益表應分別表達使用權資產之折舊費用及租賃負債按有效利息法所產生之利息費用。在個體現金流量表中，償付租賃負債之本金金額表達為籌資活動，支付利息部分則列為營業活動。

對於本公司為出租人之會計處理預計無重大影響。

IFRS 16 生效時，本公司得選擇追溯適用至比較期間或將首次適用之累積影響數認列於首次適用日。

2. IFRIC 23「所得稅之不確定性之處理」

IFRIC 23 釐清當所得稅處理存在不確定性時，本公司須假設稅務主管機關將可取具所有相關資料進行審查，若判斷其申報之所得稅處理很有可能被稅務主管機關接受，本公司對於課稅所得、課稅基礎、未使用課稅損失、未使用課稅抵減及稅率之決定必須與申報所得稅時所採用之所得稅處理一致。若稅務主管機關並非很有可能接受申報之所得稅處理，本公司須採最可能金額或預期值（應採兩者中較能預測不確定性最終結果之方法）評估。若事實及情況改變，本公司須重評估其判斷與估計。

本公司得在不使用後見之明之前提下追溯適用 IFRIC 23 並重編比較期間資訊，或將首次適用之累積影響數認列於首次適用日。

除上述影響外，截至本個體財務報告通過發布日止，本公司仍持續評估其他準則、解釋之修正對財務狀況與財務績效之影響，相關影響待評估完成時予以揭露。

四、重大會計政策之彙總說明

（一）遵循聲明

本個體財務報告係依照證券發行人財務報告編製準則編製。

（二）編製基礎

除按公允價值衡量之金融工具外，本個體財務報告係依歷史成本基礎編製。

公允價值衡量依照相關輸入值之可觀察程度及重要性分為第 1 等級至第 3 等級：

1. 第 1 等級輸入值：係指於衡量日可取得之相同資產或負債於活躍市場之報價（未經調整）。
2. 第 2 等級輸入值：係指除第 1 等級之報價外，資產或負債直接（亦即價格）或間接（亦即由價格推導而得）之可觀察輸入值。
3. 第 3 等級輸入值：係指資產或負債之不可觀察之輸入值。

本公司於編製個體財務報告時，對投資子公司係採權益法處理。為使本個體財務報告之本年度損益、其他綜合損益及權益與本公司合併財務報告中歸屬於本公司業主之本年度損益、其他綜合損益及權益相同，個體基礎與合併基礎下若干會計處理差異係調整「採用權益法之投資」、「採用權益法之子公司損益份額」暨相關權益項目。

(三) 資產與負債區分流動與非流動之標準

流動資產包括：

1. 主要為交易目的而持有之資產。
2. 預期於資產負債表日後 12 個月內實現之資產；及
3. 現金及約當現金（但不包括於資產負債表日後逾 12 個月用以交換或清償負債而受到限制者）。

流動負債包括：

1. 主要為交易目的而持有之負債；
2. 於資產負債表日後 12 個月內到期清償之負債，以及
3. 不能無條件將清償期限遞延至資產負債表日後至少 12 個月之負債。

非屬上述流動資產或流動負債者，係分類為非流動資產或非流動負債。

(四) 外 幣

本公司編製財務報告時，以本公司功能性貨幣以外之貨幣（外幣）交易者，依交易日匯率換算為功能性貨幣記錄。

外幣貨幣性項目於每一資產負債表日以收盤匯率換算。因交割貨幣性項目或換算貨幣性項目產生之兌換差額，於發生當年度認列於損益。

以公允價值衡量之外幣非貨幣性項目係以決定公允價值當日之匯率換算，所產生之兌換差額列為當年度損益，惟屬公允價值變動認列於其他綜合損益者，其產生之兌換差額列於其他綜合損益。

以歷史成本衡量之外幣非貨幣性項目係以交易日之匯率換算，不再重新換算。

於編製個體財務報告時，本公司及其國外營運機構（包含營運所在國家或使用之貨幣與本公司不同之子公司）之資產及負債以每一資產負債表日匯率換算為新台幣。收益及費損項目係以當年度平均匯率換算，所產生之兌換差額列於其他綜合損益。

（五）存 貨

存貨包括原料、物料、在製品、製成品及商品。存貨係以成本與淨變現價值孰低衡量，比較成本與淨變現價值時除同類別存貨外係以個別項目為基礎。淨變現價值係指在正常情況下之估計售價減除至完工尚需投入之估計成本及完成出售所需之估計成本後之餘額。存貨成本之計算係採加權平均法。

（六）投資子公司

本公司採用權益法處理對子公司之投資。

子公司係指本公司具有控制之個體。

權益法下，投資原始依成本認列，取得日後帳面金額係隨本公司所享有之子公司損益及其他綜合損益份額與利潤分配而增減。此外，針對本公司可享有子公司其他權益之變動係按持股比例認列。

取得成本超過本公司於取得日所享有子公司可辨認資產及負債淨公允價值份額之數額列為商譽，該商譽係包含於該投資之帳面金額且不得攤銷；本公司於取得日所享有子公司可辨認資產及負債淨公允價值份額超過取得成本之數額列為當年度收益。

本公司評估減損時，係以財務報告整體考量現金產生單位並比較其可回收金額與帳面金額。嗣後若資產可回收金額增加時，將減損損失之迴轉認列為利益，惟資產於減損損失迴轉後之帳面金額，不得超過該項資產在未認列減損損失之情況下，減除應提列攤銷後之帳面金額。歸屬於商譽之減損損失不得於後續期間迴轉。

當喪失對子公司控制時，本公司係按喪失控制日之公允價值衡量其對前子公司之剩餘投資，剩餘投資之公允價值及任何處分價款與喪失控制當日之投資帳面金額之差額，列入當年度損益。此外，於其他綜合損益中所認列與該子公司有關之所有金額，其會計處理係與本公司直接處分相關資產或負債所必須遵循之基礎相同。

本公司與子公司之順流交易未實現損益於個體財務報告予以銷除。本公司與子公司之逆流及側流交易所產生之損益，僅在與本公司對子公司權益無關之範圍內，認列於個體財務報告。

(七) 不動產、廠房及設備

不動產、廠房及設備係以成本認列，後續以成本減除累計折舊及累計減損損失後之金額衡量。

不動產、廠房及設備於耐用年限內按直線基礎，對每一重大部分則單獨提列折舊。本公司至少於每一年度結束日對估計耐用年限、殘值及折舊方法進行檢視，並推延適用會計估計變動之影響。

不動產、廠房及設備除列時，淨處分價款與該資產帳面金額間之差額係認列於損益。

(八) 電腦軟體

1. 單獨取得

電腦軟體以成本衡量，後續係以成本減除累計攤銷及累計減損損失後之金額衡量。電腦軟體於耐用年限內按直線基礎進行攤銷，並且至少於每一年度結束日對估計耐用年限、殘值及攤銷方法進行檢視，並推延適用會計估計變動之影響。除本公司預期於該電腦軟體經濟年限屆滿前處分該資產外，有限耐用年限電腦軟體之殘值估計為零。

2. 除 列

電腦軟體除列時，淨處分價款與該資產帳面金額間之差額係認列於當年度損益。

(九) 有形及無形資產之減損

本公司於每一資產負債表日評估是否有任何跡象顯示有形及無形資產可能已減損。若有任一減損跡象存在，則估計該資產之可回收金額。倘無法估計個別資產之可回收金額，本公司估計該資產所屬現金產生單位之可回收金額。若共用資產可依合理一致之基礎分攤至現金產生單位時，則分攤至個別之現金產生單位，反之，則分攤至可依合理一致之基礎分攤之最小現金產生單位群組。

針對非確定耐用年限及尚未可供使用之無形資產，至少每年及有減損跡象時進行減損測試。

可回收金額為公允價值減出售成本與其使用價值之較高者。個別資產或現金產生單位之可回收金額若低於其帳面金額時，將該資產或現金產生單位之帳面金額調減至其可回收金額，減損損失係認列於損益。

當減損損失於後續迴轉時，該資產或現金產生單位之帳面金額調增至修訂後之可回收金額，惟增加後之帳面金額以不超過該資產或現金產生單位若未於以前年度認列減損損失時所決定之帳面金額（減除攤銷或折舊）。減損損失之迴轉係認列於損益。

（十）金融工具

金融資產與金融負債於本公司成為該工具合約條款之一方時認列於個體資產負債表。

原始認列金融資產與金融負債時，若金融資產或金融負債非屬透過損益按公允價值衡量者，係按公允價值加計直接可歸屬於取得或發行金融資產或金融負債之交易成本衡量。直接可歸屬於取得或發行透過損益按公允價值衡量之金融資產或金融負債之交易成本，則立即認列為損益。

1. 金融資產

金融資產之慣例交易係採交易日會計認列及除列。

（1）衡量種類

本公司所持有之金融資產種類為透過損益按公允價值衡量之金融資產、備供出售金融資產與放款及應收款。

A. 透過損益按公允價值衡量之金融資產

透過損益按公允價值衡量之金融資產係按公允價值衡量，其再衡量產生之利益或損失係認列於損益。公允價值之決定方式請參閱附註二五。

透過損益按公允價值衡量之金融資產若屬無活絡市場公開報價且其公允價值無法可靠衡量之權益工具投資，及與此種無報價權益工具連結且須以交付該等權益工具

交割之衍生工具，後續係以成本減除減損損失後之金額衡量，並單獨列為「以成本衡量之金融資產」。該等金融資產於後續能可靠衡量公允價值時，係按公允價值再衡量，其帳面金額與公允價值間之差額認列於損益。

B. 備供出售金融資產

備供出售金融資產係非衍生金融資產被指定為備供出售，或未被分類為放款及應收款、持有至到期日投資或透過損益按公允價值衡量之金融資產。

備供出售金融資產係按公允價值衡量，備供出售貨幣性金融資產帳面金額之變動中屬外幣兌換損益與以有效利息法計算之利息收入，以及備供出售權益投資之股利，係認列於損益。其餘備供出售金融資產帳面金額之變動係認列於其他綜合損益，於投資處分或確定減損時重分類為損益。

備供出售權益投資之股利於本公司收款之權利確立時認列。

備供出售金融資產若屬無活絡市場公開報價且公允價值無法可靠衡量之權益工具投資，及與此種無報價權益工具連結且須以交付該等權益工具交割之衍生工具，後續係以成本減除減損損失後之金額衡量，並單獨列為「以成本衡量之金融資產」。該等金融資產於後續能可靠衡量公允價值時，係按公允價值再衡量，其帳面金額與公允價值間之差額認列於其他綜合損益，若有減損時，則認列於損益。

C. 放款及應收款

放款及應收款（包括現金及約當現金、無活絡市場之債務工具投資、應收款項與其他應收款）係採用有效利息法按攤銷後成本減除減損損失後之金額衡量，惟短期應收帳款之利息認列不具重大性之情況除外。

約當現金包括自取得日起 3 個月內、高度流動性、可隨時轉換成定額現金且價值變動風險甚小之定期存款及附買回債券，係用於滿足短期現金承諾。

(2) 金融資產之減損

除透過損益按公允價值衡量之金融資產外，本公司係於每一資產負債表日評估其他金融資產是否有減損客觀證據，當有客觀證據顯示，因金融資產原始認列後發生之單一或多項事項，致使金融資產之估計未來現金流量受損失者，該金融資產即已發生減損。

按攤銷後成本列報之金融資產，如應收款項，該資產若經個別評估未有客觀減損證據，另再集體評估減損。應收款集體存在之客觀減損證據可能包含本公司過去收款經驗與應收款拖欠有關之可觀察全國性或區域性經濟情勢變化等因素。

按攤銷後成本列報之金融資產之減損損失金額係該資產帳面金額與估計未來現金流量按該金融資產原始有效利率折現之現值間之差額。

按攤銷後成本列報之金融資產於後續期間減損損失金額減少，且經客觀判斷該減少與認列減損後發生之事項有關，則先前認列之減損損失直接或藉由調整備抵帳戶予以迴轉認列於損益，惟該迴轉不得使金融資產帳面金額超過若未認列減損情況下於迴轉日應有之攤銷後成本。

當備供出售權益投資之公允價值低於成本且發生大幅或持久性下跌時，係為客觀減損證據。

其他金融資產客觀減損證據包含發行人或債務人之重大財務困難、違約（例如利息或本金支付之延滯或不償付）、債務人將進入破產或其他財務重整之可能性大增或由於財務困難而使金融資產之活絡市場消失。

當備供出售金融資產發生減損時，原先已認列於其他綜合損益之累計損失金額將重分類至損益。

備供出售權益工具投資已認列於損益之減損損失不得透過損益迴轉。任何認列減損損失後之公允價值回升金額係認列於其他綜合損益。

以成本衡量之金融資產之減損損失金額係該資產帳面金額與估計未來現金流量按類似金融資產之現時市場報酬率折現之現值間之差額。此種減損損失於後續期間不得迴轉。

所有金融資產之減損損失係直接自金融資產之帳面金額中扣除，惟應收款項係藉由備抵帳戶調降其帳面金額。當判斷應收款項無法收回時，係沖銷備抵帳戶。原先已沖銷而後續收回之款項則貸記備抵帳戶。除因應收款項無法收回而沖銷備抵帳戶外，備抵帳戶帳面金額之變動認列於損益。

(3) 金融資產之除列

本公司僅於對來自金融資產現金流量之合約權利失效，或已移轉金融資產且該資產所有權之幾乎所有風險及報酬已移轉予其他企業時，始將金融資產除列。

於一金融資產整體除列時，其帳面金額與所收取對價加計已認列於其他綜合損益之累計利益或損失之總和間之差額係認列於損益。

2. 金融負債

(1) 後續衡量

所有金融負債係以有效利息法按攤銷後成本衡量。

(2) 金融負債之除列

除列金融負債時，其帳面金額與所支付對價（包含任何所移轉之非現金資產或承擔之負債）間之差額認列為損益。

3. 衍生工具

本公司簽訂之衍生工具為遠期外匯合約，用以管理本公司之匯率風險。

衍生工具於簽訂衍生工具合約時，原始以公允價值認列，後續於資產負債表日按公允價值再衡量，後續衡量產生之利益或損失直接列入損益。當衍生工具之公允價值為正值時，列為金融資產；公允價值為負值時，列為金融負債。

(十一) 負債準備

認列為負債準備之金額係考量義務之風險及不確定性，而為資產負債表日清償義務所需支出之最佳估計。負債準備係以清償義務之估計現金流量折現值衡量。

於銷售合約下之保固義務係依管理階層對清償本公司義務所需支出之最佳估計，於相關商品認列收入時認列。

(十二) 收入認列

收入係按已收或應收對價之公允價值衡量，並扣除估計之客戶退貨、折扣及其他類似之折讓。

1. 商品之銷售

銷售商品係於下列條件完全滿足時認列收入：

- (1) 本公司已將商品所有權之重大風險及報酬移轉予買方；
- (2) 本公司對於已經出售之商品既不持續參與管理，亦未維持有效控制；
- (3) 收入金額能可靠衡量；
- (4) 與交易有關之經濟效益很有可能流入本公司；及
- (5) 與交易有關之已發生或將發生之成本能可靠衡量。

去料加工時，加工產品所有權之重大風險及報酬並未移轉，是以去料時不作銷貨處理。

2. 勞務之提供

勞務收入係於勞務提供時予以認列。

3. 利息收入

金融資產之利息收入係於經濟效益很有可能流入本公司，且收入金額能可靠衡量時認列。利息收入係依時間之經過按流通在外本金與所適用之有效利率採應計基礎認列。

(十三) 租賃

當租賃條款係移轉附屬於資產所有權之幾乎所有風險與報酬予承租人，則將其分類為融資租賃。所有其他租賃則分類為營業租賃。

營業租賃給付係按直線基礎於租賃期間內認列為費用

(十四) 政府補助

政府補助僅於可合理確信本公司將遵循政府補助所附加之條件，且將可收到該項補助時，始予以認列。

政府補助係於其意圖補償之相關成本於本公司認列為費用之期間內，按有系統之基礎認列於損益。以本公司應購買、建造或以其他方式取得非流動資產為條件之政府補助係認列為遞延收入，並以合理且有系統之基礎於相關資產耐用年限期間轉列損益。

若政府補助係用於補償已發生之費用或損失，或係以給與本公司立即財務支援為目的且無未來相關成本，則於其可收取之期間認列於損益。

(十五) 員工福利

1. 短期員工福利

短期員工福利相關負債係以換取員工服務而預期支付之非折現金額衡量。

2. 退職後福利

確定提撥退休計畫之退休金係於員工提供服務期間將應提撥之退休金數額認列為費用。

確定福利退休計畫之確定福利成本（含服務成本、淨利息及再衡量數）係採預計單位福利法精算。服務成本（含當期服務成本及前期服務成本）及淨確定福利負債淨利息於發生時、計畫修正或縮減時認列為員工福利費用。再衡量數（含精算損益及扣除利息後之計畫資產報酬）於發生時認列於其他綜合損益並列入保留盈餘，後續期間不重分類至損益。

淨確定福利負債係確定福利退休計畫之提撥短絀。

3. 離職福利

本公司於不再能撤銷離職福利之要約或認列相關重組成本時（孰早者）認列離職福利負債。

(十六) 股份基礎給付協議

員工認股權／限制員工權利股票係按給與日權益工具之公允價值及預期既得之最佳估計數量，於既得期間內以直線基礎認列費用，並同時調整資本公積－員工認股權／其他權益（員工未賺得酬勞）。

本公司發行限制員工權利股票時，係於給與日認列其他權益（員工未賺得酬勞），並同時調整資本公積－限制員工權利股票。若員工於既得期間內離職無須返還已領取之股利，於宣告發放股利時認列費用，並同時調整保留盈餘／及資本公積－限制員工權利股票。

本公司於每一資產負債表日修正預期既得之員工認股權／限制員工權利股票估計數量。若有修正原估計數量，其影響數係認列為損益，使累計費用反映修正之估計數，並相對調整資本公積－員工認股權／資本公積－限制員工權利股票。

(十七) 所得稅

所得稅費用係當期所得稅及遞延所得稅之總和。

1. 當期所得稅

依所得稅法規定計算之未分配盈餘加徵 10%所得稅列為股東會決議年度之所得稅費用。

以前年度應付所得稅之調整，列入當期所得稅。

2. 遞延所得稅

遞延所得稅係依帳載資產及負債帳面金額與計算課稅所得之課稅基礎二者所產生之暫時性差異計算。

遞延所得稅負債一般係就所有應課稅暫時性差異予以認列，而遞延所得稅資產則於很有可能課稅所得以供可減除暫時性差異及投資抵減使用時認列。

與投資子公司相關之應課稅暫時性差異皆認列遞延所得稅負債，惟本公司若可控制暫時性差異迴轉之時點，且該暫時性差異很有可能於可預見之未來不會迴轉者除外。與此類投資有

關之可減除暫時性差異，僅於其很有可能有足夠課稅所得用以實現暫時性差異，且於可預見之未來預期將迴轉的範圍內，予以認列遞延所得稅資產。

遞延所得稅資產之帳面金額於每一資產負債表日予以重新檢視，並針對已不再很有可能有足夠之課稅所得以供其回收所有或部分資產者，調減帳面金額。原未認列為遞延所得稅資產者，亦於每一資產負債表日予以重新檢視，並在未來很有可能產生課稅所得以供其回收所有或部分資產者，調增帳面金額。

遞延所得稅資產及負債係以預期負債清償或資產實現當年度之稅率衡量，該稅率係以資產負債表日已立法或已實質性立法之稅率及稅法為基礎。遞延所得稅負債及資產之衡量係反映本公司於資產負債表日預期回收或清償其資產及負債帳面金額之方式所產生之租稅後果。

3. 本年度之當期及遞延所得稅

當期及遞延所得稅係認列於損益，惟與認列於其他綜合損益或直接計入權益之項目相關之當期及遞延所得稅係分別認列於其他綜合損益或直接計入權益。

五、重大會計判斷、估計及假設不確定性之主要來源

本公司於採用會計政策時，對於不易自其他來源取得相關資訊者，管理階層必須基於歷史經驗及其他攸關之因素作出相關之判斷、估計及假設。實際結果可能與估計有所不同。

管理階層將對估計與基本假設持續檢視。若估計之修正僅影響當期，則於修正當期認列；若會計估計之修正同時影響當期及未來期間，則於修正當期及未來期間認列。

(一) 存貨之減損

存貨淨變現價值係正常營業過程中之估計售價減除至完工尚需投入之估計成本及完成出售所需之估計成本後之餘額估計，該等估計係依目前市場狀況及類似產品之歷史銷售經驗評估，市場情況之改變可能重大影響該等估計結果。

(二) 包含於投資子公司之商譽減損

決定包含於投資子公司之商譽是否減損時，須估計受攤商譽現金產生單位之使用價值。為計算使用價值，管理階層應估計預期自受攤商譽現金產生單位所產生之未來現金流量，並決定計算現值所使用之適當折現率。若實際現金流量少於預期，可能會產生重大減損損失。

六、現金及約當現金

	106年12月31日	105年12月31日
庫存現金	\$ 65	\$ 65
銀行活期存款	583,693	575,182
約當現金		
原始到期日在3個月以內之		
銀行定期存款	-	387,000
	<u>\$583,758</u>	<u>\$962,247</u>

銀行存款於資產負債表日之利率區間如下：

	106年12月31日	105年12月31日
定期存款	-	1.00%-1.32%

七、透過損益按公允價值衡量之金融工具

	106年12月31日	105年12月31日
<u>持有供交易之金融資產</u>		
衍生工具（未指定避險）		
— 遠期外匯合約	\$ 372	\$ -

於資產負債表日未適用避險會計且尚未到期之遠期外匯合約如下：

106年12月31日

	幣別	到期期間	合約金額（仟元）
賣出遠期外匯	美金兌新台幣	107年1月	USD 3,300 / NTD 98,728

本公司從事遠期外匯交易之目的，主要係為規避外幣資產及負債因匯率波動之風險，惟因本公司持有之遠期外匯合約不符合有效避險條件，故不適用避險會計。

八、以成本衡量之金融資產

本公司所持有分類為備供出售金融資產之未上市（櫃）股票投資請參閱附表三，其於資產負債表日係按成本減除減損損失衡量，因其公允價值合理估計數之區間重大且無法合理評估各種估計之機率，致本公司管理階層認為其公允價值無法可靠衡量。

九、無活絡市場之債務工具投資

	<u>106年12月31日</u>	<u>105年12月31日</u>
<u>流動</u>		
原始到期日超過3個月之定期存款	\$ -	\$161,250

截至105年12月31日止，原始到期日超過3個月之定期存款為年利率2.10%。

十、應收票據、應收帳款及其他應收款

	<u>106年12月31日</u>	<u>105年12月31日</u>
<u>應收票據</u>		
應收票據	\$ 7,188	\$ 13,806
減：備抵呆帳	-	-
	<u>\$ 7,188</u>	<u>\$ 13,806</u>
<u>應收帳款</u>		
應收帳款	\$589,207	\$713,211
減：備抵呆帳	(579)	(2,161)
	<u>\$588,628</u>	<u>\$711,050</u>
<u>其他應收款</u>		
應收退稅款	\$ 26,568	\$ 29,175
其他	11	3,564
	<u>\$ 26,579</u>	<u>\$ 32,739</u>

本公司對商品銷售之平均授信期間為30至90天。備抵呆帳之認列係參考交易對方過去拖欠記錄及分析其目前財務狀況，以估計無法回收之金額。

於資產負債表日已逾期但本公司尚未認列備抵呆帳之應收帳款，因其信用品質並未重大改變，本公司管理階層認為仍可回收其金額，本公司對該等應收帳款並未持有任何擔保品，惟針對部分主要客戶之應收帳款業已投保信用保險，若實際發生呆帳時將獲得理賠金。此外，

本公司亦不具有將應收帳款及對相同交易對方之應付帳款互抵之法定抵銷權。

應收帳款之帳齡分析如下：

	106年12月31日	105年12月31日
未逾期	\$581,689	\$705,773
30天以下	6,565	2,501
31至90天	832	3,610
91天以上	121	1,327
合計	<u>\$589,207</u>	<u>\$713,211</u>

以上係以逾期天數為基準進行之帳齡分析。

已逾期之應收帳款均已依個別或群組評估提列適當之減損損失。

應收帳款之備抵呆帳變動資訊如下：

	個別評估 減損損失	群組評估 減損損失	合計
105年1月1日餘額	\$ 1,218	\$ 680	\$ 1,898
本年度提列呆帳費用	-	263	263
105年12月31日餘額	1,218	943	2,161
本年度提列(迴轉)呆帳費用	95	(567)	(472)
本年度實際沖銷	(1,110)	-	(1,110)
106年12月31日餘額	<u>\$ 203</u>	<u>\$ 376</u>	<u>\$ 579</u>

截至106年及105年12月31日止，備抵呆帳金額中包括已進行清算或追討未果之個別已減損應收帳款，其金額皆分別為203仟元及1,218仟元。本公司對該等應收帳款餘額並未持有任何擔保品。

十一、存 貨

	106年12月31日	105年12月31日
原 料	\$ 469,669	\$ 313,237
物 料	9,402	8,211
在 製 品	229,834	162,709
製 成 品	299,228	170,260
商 品	131,472	94,600
	<u>\$ 1,139,605</u>	<u>\$ 749,017</u>

106及105年度與存貨相關之銷貨成本分別包括存貨跌價損失及呆滯損失54,543仟元及31,194仟元，以及未分攤固定製造費用13,090仟元及17,498仟元。

十二、採用權益法之投資

投 資 子 公 司	106年12月31日	105年12月31日
凌華國際	\$ 1,750,961	\$ 1,993,317
新加坡 ADLINK	98,596	61,388
日本 ADLINK	55,757	50,125
PrismTech Group Limited	332,004	343,514
	<u>\$ 2,237,318</u>	<u>\$ 2,448,344</u>

子 公 司 名 稱	所 有 權 權 益 及 表 決 權 百 分 比	
	106年12月31日	105年12月31日
凌華國際	100.0%	100.0%
新加坡 ADLINK	100.0%	100.0%
日本 ADLINK	85.1%	85.1%
PrismTech Group Limited	100.0%	100.0%

本公司係透過薩摩亞凌華國際間接投資德國 ADLINK、美國 AMPRO、英屬維京群島 SYSTEMWORKS 及香港凌華，再透過香港凌華間接投資北京凌華、上海凌華、深圳凌華、中國凌華（位於上海），並再透過中國凌華轉投資設立東莞凌曜及合資設立上海簡儀（持有股權 45.45%）。另為拓展歐洲市場，本公司透過德國 ADLINK 投資德國 ATG（德國 PENTA 與德國 LiPPERT 於 105 年度合併，並以德國 LiPPERT 為存續公司，同時更名為 ADLINK Technology GmbH，簡稱德國 ATG）。

本公司於 105 年 1 月收購英國 PrismTech Group Limited 及其子公司（包含 PrismTech Holdings Limited（位於英國）、PrismTech Limited（位於英國，於 106 年第 4 季更名為 ADLINK Technology Limited，簡稱英國 ATL）、PrismTech Canada Inc.（位於加拿大，於 106 年第 4 季更名為 ADLINK Technology Canada Inc.，簡稱加拿大 ATCI）、PrismTech Corporation（位於美國，於 106 年第 4 季更名為 ADLINK Technology Corporation，簡稱美國 ATC）、PrismTech France SARL（位於法國，於 106 年第 4 季更名為 ADLINK Technology SARL，簡稱法國 AT SARL）以及 OpenSplice BV（位於荷蘭，於 106 年第 4 季更名為 ADLINK Technology OpenSplice B.V.，簡稱荷蘭 AT BV）。相關揭露請參閱 106 年度合併財務報告附註二九。

本公司為整合美洲市場，於 106 年度組織重組並將 PrismTech Group Limited 之子公司 PrismTech Corporation 及 PrismTech Canada Inc. 出售予美國 AMPRO。

本公司間接持有之投資子公司明細請參閱附註三四、附表六及附表七。

深圳凌華已將業務移轉予中國凌華，並辦理清算中。

上海凌華業於 105 年 3 月清算完結，香港凌華收回之投資金額美金 2,556 仟元已全數再投資中國凌華。

北京凌華業於 105 年 5 月清算完結，香港凌華收回投資金額美金 2,551 仟元，其中美金 2,500 仟元已再投資中國凌華。

本公司採用權益法之子公司 PrismTech Group Limited 於 106 年度之實際營運績效雖未達預期目標，惟管理階層針對其產品已有良好之規劃，並預計利用本公司在工業電腦產品之優勢持續往工業物聯網領域發展，且管理階層評估其未來預計可回收金額超過其帳面金額，故不認列減損損失。

本公司採用權益法之子公司 PrismTech Group Limited 於 105 年度之實際營運績效未達預期目標，是以本公司於 105 年度依或有對價協議將帳列應付投資款轉列其他收入並同時認列減損損失 36,113 仟元。

106 及 105 年度採用權益法之子公司之損益份額，係依據各子公司同期間經會計師查核之財務報告認列。

十三、不動產、廠房及設備

	土 地	房屋建築	機器設備	運輸設備	租賃改良	其他設備	合 計
成 本							
105 年 1 月 1 日餘額	\$ 131,362	\$ 118,182	\$ 303,894	\$ 526	\$ 94,472	\$ 131,358	\$ 779,794
增 添	-	300	12,584	-	694	16,231	29,809
自預付設備款轉入	-	-	2,997	-	-	7,477	10,474
處 分	-	-	(2,038)	(526)	-	(6,330)	(8,894)
105 年 12 月 31 日餘額	<u>\$ 131,362</u>	<u>\$ 118,482</u>	<u>\$ 317,437</u>	<u>\$ -</u>	<u>\$ 95,166</u>	<u>\$ 148,736</u>	<u>\$ 811,183</u>
累計折舊及減損							
105 年 1 月 1 日餘額	\$ -	\$ 40,222	\$ 169,016	\$ 526	\$ 59,857	\$ 88,972	\$ 358,593
折舊費用	-	4,208	36,131	-	17,049	24,765	82,153
處 分	-	-	(2,038)	(526)	-	(6,307)	(8,871)
重 分 類	-	-	-	-	-	10	10
105 年 12 月 31 日餘額	<u>\$ -</u>	<u>\$ 44,430</u>	<u>\$ 203,109</u>	<u>\$ -</u>	<u>\$ 76,906</u>	<u>\$ 107,440</u>	<u>\$ 431,885</u>
105 年 12 月 31 日淨額	<u>\$ 131,362</u>	<u>\$ 74,052</u>	<u>\$ 114,328</u>	<u>\$ -</u>	<u>\$ 18,260</u>	<u>\$ 41,296</u>	<u>\$ 379,298</u>

(接次頁)

(承前頁)

	土 地	房 屋 建 築	機 器 設 備	運 輸 設 備	租 賃 改 良	其 他 設 備	合 計
成 本							
106年1月1日餘額	\$ 131,362	\$ 118,482	\$ 317,437	\$ -	\$ 95,166	\$ 148,736	\$ 811,183
增 添	-	-	3,032	-	2,840	16,345	22,217
自預付設備款轉入	-	-	704	-	-	1,507	2,211
處 分	-	-	(2,822)	-	-	(4,081)	(6,903)
106年12月31日餘額	<u>\$ 131,362</u>	<u>\$ 118,482</u>	<u>\$ 318,351</u>	<u>\$ -</u>	<u>\$ 98,006</u>	<u>\$ 162,507</u>	<u>\$ 828,708</u>
累計折舊及減損							
106年1月1日餘額	\$ -	\$ 44,430	\$ 203,109	\$ -	\$ 76,906	\$ 107,440	\$ 431,885
折舊費用	-	3,971	32,791	-	15,072	27,040	78,874
處 分	-	-	(2,822)	-	-	(4,002)	(6,824)
重 分 類	-	-	-	-	-	31	31
106年12月31日餘額	<u>\$ -</u>	<u>\$ 48,401</u>	<u>\$ 233,078</u>	<u>\$ -</u>	<u>\$ 91,978</u>	<u>\$ 130,509</u>	<u>\$ 503,966</u>
106年12月31日淨額	<u>\$ 131,362</u>	<u>\$ 70,081</u>	<u>\$ 85,273</u>	<u>\$ -</u>	<u>\$ 6,028</u>	<u>\$ 31,998</u>	<u>\$ 324,742</u>

折舊費用係以直線基礎按下列耐用年數計提：

房屋建築	
廠房主建物	50年
機電配套設備	3至5年
裝修工程	3至10年
機器設備	3至8年
運輸設備	5年
租賃改良	3至5年
其他設備	2.75至4年

本公司設定抵押作為取得借款額度所擔保之不動產、廠房及設備金額，請參閱附註三一。

十四、其他資產

	106年12月31日	105年12月31日
非 流 動		
其他非流動資產		
預付設備款	\$ 49,425	\$ 2,841
預付投資款	<u>9,171</u>	<u>-</u>
	<u>\$ 58,596</u>	<u>\$ 2,841</u>

十五、借 款

(一) 短期借款

	106年12月31日	105年12月31日
無擔保借款		
銀行信用借款	<u>\$ -</u>	<u>\$250,000</u>

(1) 短期借款之利率為 0.84%-0.85%。

(2) 銀行信用借款之預計到期還款日為 106 年 1 月。

(3) 已動用及未動用銀行融資額度相關資訊，請參閱附註二九。

(二) 長期借款

	106年12月31日	105年12月31日
<u>無擔保借款</u>		
銀行信用借款	\$ -	\$200,000
減：列為 1 年內到期部分	-	32,500
長期借款	<u>\$ -</u>	<u>\$167,500</u>

(1) 長期借款之利率為 1.21%-1.28%。

(2) 銀行信用借款已於 106 年 9 月提前償還。

(3) 已動用及未動用銀行融資額度相關資訊，請參閱附註二九。

十六、應付帳款

本公司應付帳款主要係營業而產生，其平均賒帳期間為 60 天，本公司訂有財務風險管理政策，以確保所有應付款於預先約定之信用期限內償還。

十七、其他負債

	106年12月31日	105年12月31日
<u>流動</u>		
其他應付款		
應付薪資及獎金	\$ 194,709	\$ 178,122
應付員工酬勞	78,000	77,320
應付休假給付	10,474	14,180
應付研究設計費	18,910	24,586
應付委外加工費	22,938	20,648
應付材料費	13,129	11,248
應付董監事酬勞	5,000	5,155
應付設備款	6,382	5,100
其 他	103,486	93,366
	<u>\$ 453,028</u>	<u>\$ 429,725</u>
其他流動負債		
預收款項	\$ 13,007	\$ 19,055
其 他	5,764	6,139
	<u>\$ 18,771</u>	<u>\$ 25,194</u>

十八、負債準備

	106年12月31日	105年12月31日
<u>保固準備</u>		
流動	\$ 26,722	\$ 25,752
非流動	<u>31,971</u>	<u>26,722</u>
	<u>\$ 58,693</u>	<u>\$ 52,474</u>
		<u>保 固 準 備</u>
106年1月1日餘額		\$ 52,474
本年度新增		32,054
本年度使用		(83)
本年度迴轉未使用餘額		(<u>25,752</u>)
106年12月31日餘額		<u>\$ 58,693</u>

保固負債準備係依銷售商品合約約定，本公司管理階層對於因保固義務所導致未來經濟效益流出最佳估計數之現值。該估計係以歷史保固經驗為基礎，並考量新原料、製程變動或其他影響產品品質等因素調整。

十九、退職後福利計畫

(一) 確定提撥計畫

本公司所適用「勞工退休金條例」之退休金制度，係屬政府管理之確定提撥退休計畫，依員工每月薪資 6% 提撥退休金至勞工保險局之個人專戶。

(二) 確定福利計畫

本公司依我國「勞動基準法」辦理之退休金制度，係屬政府管理之確定福利退休計畫。員工退休金之支付，係根據服務年資及核准退休日前 6 個月平均工資計算。本公司按員工每月薪資總額 2% 提撥退休金，交由勞工退休準備金監督委員會以該委員會名義存入台灣銀行之專戶，年度終了前，若估算專戶餘額不足給付次一年度內預估達到退休條件之勞工，次年度 3 月底前將一次提撥其差額。該專戶係委託勞動部勞動基金運用局管理，本公司並無影響投資管理策略之權利。

列入個體資產負債表之確定福利計畫金額列示如下：

	106年12月31日	105年12月31日
確定福利義務現值	\$ 98,494	\$ 90,059
計畫資產公允價值	(47,483)	(44,902)
淨確定福利負債	<u>\$ 51,011</u>	<u>\$ 45,157</u>

淨確定福利負債變動如下：

	確 定 福 利 義 務 現 值	計 畫 資 產 公 允 價 值	淨 確 定 福 利 負 債
105 年 1 月 1 日餘額	\$ 91,081	(\$ 42,423)	\$ 48,658
服務成本			
當期服務成本	933	-	933
前期服務成本及清償利益	(287)	-	(287)
利息費用 (收入)	<u>1,366</u>	(<u>652</u>)	<u>714</u>
認列於損益	<u>2,012</u>	(<u>652</u>)	<u>1,360</u>
再衡量數			
計畫資產報酬 (除包含於淨利 息之金額外)	-	344	344
精算損失—人口統計假設變動	47	-	47
精算利益—經驗調整	(<u>3,081</u>)	-	(<u>3,081</u>)
認列於其他綜合損益	(<u>3,034</u>)	<u>344</u>	(<u>2,690</u>)
雇主提撥	-	(<u>2,171</u>)	(<u>2,171</u>)
105 年 12 月 31 日餘額	90,059	(44,902)	45,157
服務成本			
當期服務成本	970	-	970
前期服務成本及清償利益	(456)	-	(456)
利息費用 (收入)	<u>1,346</u>	(<u>683</u>)	<u>663</u>
認列於損益	<u>1,860</u>	(<u>683</u>)	<u>1,177</u>
再衡量數			
計畫資產報酬 (除包含於淨利 息之金額外)	-	241	241
精算損失—人口統計假設變動	1,543	-	1,543
精算損失—財務假設變動	3,254	-	3,254
精算損失—經驗調整	<u>1,778</u>	-	<u>1,778</u>
認列於其他綜合損益	<u>6,575</u>	<u>241</u>	<u>6,816</u>
雇主提撥	-	(<u>2,139</u>)	(<u>2,139</u>)
106 年 12 月 31 日餘額	<u>\$ 98,494</u>	(<u>\$ 47,483</u>)	<u>\$ 51,011</u>

本公司因「勞動基準法」之退休金制度暴露於下列風險：

1. 投資風險：勞動部勞動基金運用局透過自行運用及委託經營方式，將勞工退休基金分別投資於國內（外）權益證券與債務證券及銀行存款等標的，惟本公司之計畫資產得分配金額係以不低於當地銀行 2 年定期存款利率計算而得之收益。

2. 利率風險：政府公債之利率下降將使確定福利義務現值增加，惟計畫資產之債務投資報酬亦會隨之增加，兩者對淨確定福利負債之影響具有部分抵銷之效果。

3. 薪資風險：確定福利義務現值之計算係參考計畫成員之未來薪資。因此計畫成員薪資之增加將使確定福利義務現值增加。

本公司之確定福利義務現值係由合格精算師進行精算，衡量日之重大假設如下：

	106年12月31日	105年12月31日
折現率	1.25%	1.50%
薪資預期增加率	4.00%	4.00%

若重大精算假設分別發生合理可能之變動，在所有其他假設維持不變之情況下，將使確定福利義務現值增加（減少）之金額如下：

	106年12月31日	105年12月31日
折現率		
增加 0.25%	(\$ 3,305)	(\$ 3,142)
減少 0.25%	\$ 3,456	\$ 3,290
薪資預期增加率		
增加 0.25%	\$ 3,354	\$ 3,201
減少 0.25%	(\$ 3,227)	(\$ 3,075)

由於精算假設可能彼此相關，僅單一假設變動之可能性不大，故上述敏感度分析可能無法反映確定福利義務現值實際變動情形。

	106年12月31日	105年12月31日
預期 1 年內提撥金額	\$ 2,023	\$ 1,994
確定福利義務平均到期期間	13 年	14 年

二十、權益

(一) 普通股股本

	106年12月31日	105年12月31日
額定股數（仟股）	250,000	250,000
額定股本	\$ 2,500,000	\$ 2,500,000
已發行且已收足股款之股數 （仟股）	217,483	217,558
已發行股本	\$ 2,174,827	\$ 2,175,579

已發行之普通股每股面額為 10 元，每股享有一表決權及收取股利之權利。

額定股本中供發行員工認股權憑證所保留之股本為 5,000 仟股。

本公司 106 年度股本變動係因員工執行認股權而發行普通股 10 仟股及註銷限制員工權利新股 85 仟股。

本公司於 104 年 11 月 2 日經董事會決議辦理現金增資發行新股 15,000 仟股，每股面額 10 元，並以每股 64 元溢價發行。上述本公司現金增資案業經金融監督管理委員會證券期貨局於 104 年 12 月 14 日核准申報生效，並經董事會決議以 105 年 1 月 4 日為增資基準日。

本公司於 102 年 1 月以每股 34.5 元私募普通股 12,608 仟股，計現金增資 435,000 仟元，並分別於 103 年 8 月及 104 年 8 月獲配股票股利 883 仟股及 1,217 仟股，截至 106 年 12 月 31 日止，私募普通股股數計 14,708 仟股。

(二) 資本公積

	106年12月31日	105年12月31日
<u>得用以彌補虧損、發放現金或</u>		
<u>撥充股本(1)</u>		
普通股發行溢價	\$ 1,197,631	\$ 1,197,175
公司債轉換溢價	207,034	207,034
庫藏股票交易	17,579	17,579
<u>僅得用以彌補虧損(2)</u>		
已行使之認股權	43,453	42,983
已失效之認股權	11,328	11,328
<u>不得作為任何用途</u>		
員工認股權	745	1,215
限制員工權利新股	97,271	98,364
	<u>\$ 1,575,041</u>	<u>\$ 1,575,678</u>

106 及 105 年度各類資本公積餘額之調節如下：

	普 通 股 發 行 溢 價	公 司 債 轉 換 溢 價	庫 藏 股 交 易	已 行 使 之 認 股 權	已 失 效 之 認 股 權	員 工 認 股 權	限 制 員 工 權 利 新 股	合 計
105 年 1 月 1 日餘額	\$ 377,193	\$ 207,034	\$ 17,579	\$ 16,871	\$ 1,924	\$ 9,708	\$ 84,047	\$ 714,356
現金增資	810,000	-	-	17,619	9,404	(27,023)	-	810,000
發行限制員工權利新股	-	-	-	-	-	-	15,761	15,761
註銷限制員工權利新股	-	-	-	-	-	-	850	850
認列股份基礎給付酬勞 成本	-	-	-	-	-	27,023	(2,294)	24,729
員工行使認股權	9,982	-	-	8,493	-	(8,493)	-	9,982
105 年 12 月 31 日餘額	1,197,175	207,034	17,579	42,983	11,328	1,215	98,364	1,575,678
註銷限制員工權利新股	-	-	-	-	-	-	852	852
認列股份基礎給付酬勞 成本	-	-	-	-	-	-	(1,945)	(1,945)
員工行使認股權	456	-	-	470	-	(470)	-	456
106 年 12 月 31 日餘額	\$ 1,197,631	\$ 207,034	\$ 17,579	\$ 43,453	\$ 11,328	\$ 745	\$ 97,271	\$ 1,575,041

(1) 此類資本公積得用以彌補虧損，亦得於公司無虧損時，用以發放現金或撥充股本，惟撥充股本時每年以實收股本之一定比率為限。

(2) 此類資本公積係無現金流入之員工認股權行使或失效而轉列。

(三) 保留盈餘及股利政策

依 104 年 5 月公司法之修正，股息及紅利之分派限於股東，員工非屬盈餘分派之對象。本公司已於 105 年 6 月 20 日股東常會決議通過修正章程之盈餘分派政策，並於章程中另外訂定員工及董監事酬勞之分派政策。

修正後章程之盈餘分派政策規定，本公司每年度盈餘分派時，當期決算如有稅後淨利，應先彌補累積虧損，如尚有盈餘，再提列法定盈餘公積百分之十，但法定盈餘公積已達本公司實收資本額時，得不再提列，其餘按法令規定提列或迴轉特別盈餘公積，如尚有餘額，連同累積未分配盈餘，由董事會擬具盈餘分配案，提請股東會決議後分派股東股息紅利。修正後章程之員工及董監事酬勞分派政策，參閱附註二二之(六)說明。

另依據本公司章程規定，本公司係採剩餘股利政策，依公司未來資本預算衡量未來年度資金需求酌予保留所需資金後，剩餘之盈餘才以現金股利之方式分派之，其中現金股利不得低於股利總數之 10%。

法定盈餘公積應提撥至其餘額達公司實收股本總額時為止。法定盈餘公積得用以彌補虧損。公司無虧損時，法定盈餘公積超過實收股本總額 25%之部分除得撥充股本外，尚得以現金分配。

本公司依金管證發字第 1010012865 號函、金管證發字第 1010047490 號函及「採用國際財務報導準則（IFRSs）後，提列特別盈餘公積之適用疑義問答」等規定提列及迴轉特別盈餘公積。

分配未分配盈餘時，除屬非中華民國境內居住者之股東外，其餘股東可獲配按股利分配日之稅額扣抵比率計算之股東可扣抵稅額。

本公司於 106 年 6 月 19 日及 105 年 6 月 20 日舉行股東常會，分別決議通過 105 及 104 年度盈餘分配案如下：

	盈 餘 分 配 案		每 股 股 利（元）	
	105年度	104年度	105年度	104年度
法定盈餘公積	\$ 43,090	\$ 60,715		
特別盈餘公積	74,736	-		
現金股利	392,511	521,716	\$ 1.8	\$ 2.4

本公司 107 年 3 月 8 日董事會擬議 106 年度盈餘分配案如下：

	盈 餘 分 配 案	每股股利（元）
法定盈餘公積	\$ 38,886	
特別盈餘公積	79,617	
現金股利	304,532	\$ 1.4

另上述董事會擬議以資本公積 21,752 仟元發放現金，每股配發 0.1 元。

有關 106 年度之盈餘分配案尚待預計於 107 年 6 月 13 日召開之股東常會決議。

（四）特別盈餘公積

	106年度	105年度
年初餘額	\$ -	\$ -
提列特別盈餘公積		
其他權益項目減項提列數	74,736	-
年底餘額	<u>\$ 74,736</u>	<u>\$ -</u>

(五) 其他權益項目

1. 國外營運機構財務報表換算之兌換差額

	106年度	105年度
年初餘額	(\$ 74,736)	\$114,602
換算國外營運機構財務報表 所產生之兌換差額	(95,923)	(228,119)
相關所得稅	<u>16,306</u>	<u>38,781</u>
年底餘額	<u>(\$154,353)</u>	<u>(\$ 74,736)</u>

2. 備供出售金融資產未實現損益

	106年度	105年度
年初餘額	\$ -	\$ 1,021
備供出售金融資產已實現損 益	<u>-</u>	<u>(1,021)</u>
年底餘額	<u>\$ -</u>	<u>\$ -</u>

3. 員工未賺得酬勞

	106年度	105年度
年初餘額	(\$ 33,089)	(\$ 71,399)
本年度發行	-	(18,561)
認列股份基礎給付酬勞成本	<u>28,941</u>	<u>56,871</u>
年底餘額	<u>(\$ 4,148)</u>	<u>(\$ 33,089)</u>

二一、收 入

	106年度	105年度
商品銷售收入	<u>\$ 7,989,898</u>	<u>\$ 6,679,858</u>

二二、淨 利

(一) 其他收入

	106年度	105年度
技術權利金收入(附註三十)	\$ 51,671	\$ 52,991
應付投資款轉列其他收入	-	36,113
代購服務收入(附註三十)	25,300	9,571
管理服務收入(附註三十)	8,640	6,590
利息收入	8,574	5,576
政府補助款	29,396	-
其 他	<u>10,095</u>	<u>7,093</u>
	<u>\$133,676</u>	<u>\$117,934</u>

(二) 其他利益及損失

	106年度	105年度
淨外幣兌換損失	(\$ 43,061)	(\$ 20,199)
透過損益按公允價值衡量之 金融資產淨利益	372	-
處分不動產、廠房及設備淨利 益	206	19
處分備供出售金融資產利益	69	1,117
減損損失	<u>-</u>	<u>(36,113)</u>
	<u>(\$ 42,414)</u>	<u>(\$ 55,176)</u>

(三) 財務成本

	106年度	105年度
銀行借款利息	<u>\$ 2,317</u>	<u>\$ 2,638</u>

(四) 折舊及攤銷

	106年度	105年度
不動產、廠房及設備	\$ 78,874	\$ 82,153
電腦軟體	<u>66,142</u>	<u>48,568</u>
	<u>\$145,016</u>	<u>\$130,721</u>
折舊費用依功能別彙總		
營業成本	\$ 16,949	\$ 18,052
營業費用	<u>61,925</u>	<u>64,101</u>
	<u>\$ 78,874</u>	<u>\$ 82,153</u>
攤銷費用依功能別彙總		
營業成本	\$ 888	\$ 701
營業費用	<u>65,254</u>	<u>47,867</u>
	<u>\$ 66,142</u>	<u>\$ 48,568</u>

(五) 員工福利費用

	106年度	105年度
退職後福利		
確定提撥計畫	\$ 46,638	\$ 45,492
確定福利計畫（附註十九）	<u>1,177</u>	<u>1,360</u>
	47,815	46,852
權益交割之股份基礎給付	26,996	81,600
其他員工福利	<u>1,194,107</u>	<u>1,115,384</u>
員工福利費用合計	<u>\$ 1,268,918</u>	<u>\$ 1,243,836</u>
依功能別彙總		
營業成本	\$ 213,478	\$ 187,039
營業費用	<u>1,055,440</u>	<u>1,056,797</u>
	<u>\$ 1,268,918</u>	<u>\$ 1,243,836</u>

(六) 員工酬勞及董監事酬勞

本公司以當年度扣除分派員工及董監酬勞前之稅前利益分別以3%至20%及不高於3%提撥員工酬勞及董監事酬勞。106及105年度員工酬勞及董監事酬勞分別於107年3月8日及106年3月8日經董事會決議如下：

估列比例

	106年度	105年度
員工酬勞	14.31%	12.94%
董監事酬勞	0.92%	0.86%

金 額

	106年度	105年度
員工酬勞	<u>\$ 78,000</u>	<u>\$ 77,320</u>
董監事酬勞	<u>\$ 5,000</u>	<u>\$ 5,155</u>

年度個體財務報告通過發布日後若金額仍有變動，則依會計估計變動處理，於次一年度調整入帳。

105及104年度員工酬勞及董監事酬勞之實際配發金額與105及104年度個體財務報告認列之金額並無差異。

有關本公司107及106年董事會決議之員工酬勞及董監事酬勞資訊，請至台灣證券交易所「公開資訊觀測站」查詢。

二三、所得稅

(一) 認列於損益之所得稅費用主要組成項目

	106年度	105年度
當期所得稅		
本年度產生者	\$104,348	\$ 92,932
未分配盈餘加徵	-	1,832
以前年度之調整	(<u>5,299</u>)	(<u>9,255</u>)
	99,049	85,509
遞延所得稅		
本年度產生者	(<u>25,817</u>)	(<u>1,189</u>)
認列於損益之所得稅費用	<u>\$ 73,232</u>	<u>\$ 84,320</u>

會計所得與所得稅費用之調節如下：

	106年度	105年度
稅前淨利	<u>\$462,090</u>	<u>\$515,216</u>
稅前淨利按法定稅率計算之		
所得稅費用 (17%)	\$ 78,555	\$ 87,587
稅上不可減除之費損	14	51
免稅所得	(36)	(190)
未認列之暫時性差異	-	4,295
未分配盈餘加徵	-	1,832
以前年度之當期所得稅費用		
於本年度之調整	(5,299)	(9,255)
其他	(<u>2</u>)	-
認列於損益之所得稅費用	<u>\$ 73,232</u>	<u>\$ 84,320</u>

本公司所適用之稅率為 17%。

我國於 107 年 2 月經總統公布修正中華民國所得稅法，將營利事業所得稅稅率由 17%調整為 20%，並自 107 年度施行。此外，107 年度未分配盈餘所適用之稅率將由 10%調降為 5%。106 年 12 月 31 日已認列之遞延所得稅資產，預計因稅率變動而於 107 年調整增加 17,818 仟元。

由於 107 年度股東會盈餘分配情形尚具不確定性，故 106 年度未分配盈餘加徵 10%所得稅之潛在所得稅後果尚無法可靠決定。

(二) 認列於其他綜合損益之所得稅

	106年度	105年度
<u>遞延所得稅</u>		
本年度產生者		
— 國外營運機構換算	\$ 16,306	\$ 38,781
— 確定福利計畫再衡量數	<u>1,159</u>	(<u>457</u>)
認列於其他綜合損益之所得稅		
利益	<u>\$ 17,465</u>	<u>\$ 38,324</u>

(三) 遞延所得稅資產與負債

遞延所得稅資產及負債之變動如下：

106 年度

	年 初 餘 額	認 列 於 損 益	認 列 於 其 他 綜 合 損 益	年 底 餘 額
<u>遞 延 所 得 稅 資 產</u>				
暫時性差異				
聯屬公司間未實現損益	\$ 10,001	\$ 3,266	\$ -	\$ 13,267
確定福利退休計畫	7,677	(164)	1,159	8,672
應付休假給付	2,411	(2,411)	-	-
備抵存貨損失	12,348	5,752	-	18,100
國外投資損失	-	9,609	-	9,609
國外營運機構兌換差額	15,320	-	16,306	31,626
未實現兌換損失	-	1,463	-	1,463
其 他	<u>17,060</u>	<u>1,171</u>	<u>-</u>	<u>18,231</u>
	<u>\$ 64,817</u>	<u>\$ 18,686</u>	<u>\$ 17,465</u>	<u>\$ 100,968</u>
<u>遞 延 所 得 稅 負 債</u>				
暫時性差異				
未實現兌換損益	\$ 438	(\$ 438)	\$ -	\$ -
國外投資損失	<u>6,693</u>	(<u>6,693</u>)	<u>-</u>	<u>-</u>
	<u>\$ 7,131</u>	(<u>\$ 7,131</u>)	<u>\$ -</u>	<u>\$ -</u>

105 年度

	年 初 餘 額	認 列 於 損 益	認 列 於 其 他 綜 合 損 益	年 底 餘 額
<u>遞 延 所 得 稅 資 產</u>				
暫時性差異				
聯屬公司間未實現損益	\$ 13,306	(\$ 3,305)	\$ -	\$ 10,001
確定福利退休計畫	8,271	(137)	(457)	7,677
應付休假給付	1,894	517	-	2,411
備抵存貨損失	10,214	2,134	-	12,348
保固準備	8,752	168	-	8,920
國外營運機構兌換差額	-	-	15,320	15,320
其 他	<u>2,070</u>	<u>6,070</u>	<u>-</u>	<u>8,140</u>
	<u>\$ 44,507</u>	<u>\$ 5,447</u>	<u>\$ 14,863</u>	<u>\$ 64,817</u>

(接 次 頁)

(承前頁)

遞延所得稅負債	年初餘額	認列於損益	認列於其他綜合損益	年底餘額
暫時性差異				
國外營運機構兌換差額	\$ 23,461	\$ -	(\$ 23,461)	\$ -
國外投資損失	1,793	4,900	-	6,693
未實現兌換損益	1,080	(642)	-	438
	<u>\$ 26,334</u>	<u>\$ 4,258</u>	<u>(\$ 23,461)</u>	<u>\$ 7,131</u>

(四) 兩稅合一相關資訊

	106年12月31日	105年12月31日
未分配盈餘		
87年度以後	<u>\$427,151(註)</u>	<u>\$554,287</u>
股東可扣抵稅額帳戶餘額	<u>\$ 56,179(註)</u>	<u>\$ 76,523</u>
	106年度	105年度
盈餘分配適用之稅額扣抵比率	(註)	20.00%

註：107年2月公布生效之中華民國所得稅法修正內容已廢除兩稅合一制度，106年度相關資訊已不適用。

(五) 所得稅核定情形

本公司之營利事業所得稅申報案件業經稅捐稽徵機關核定至104年度。

二四、每股盈餘

用以計算每股盈餘之盈餘及普通股加權平均股數如下：

<u>本年度淨利</u>	106年度	105年度
用以計算基本及稀釋每股盈餘之淨利	<u>\$388,858</u>	<u>\$430,896</u>

股 數

單位：仟股

	106年度	105年度
用以計算基本每股盈餘之普通 股加權平均股數	216,714	215,857
具稀釋作用潛在普通股之影響：		
員工酬勞	1,413	1,684
員工認股權	18	49
限制員工權利股票	117	673
用以計算稀釋每股盈餘之普通 股加權平均股數	<u>218,262</u>	<u>218,263</u>

若本公司得選擇以股票或現金發放員工酬勞，則計算稀釋每股盈餘時，假設員工酬勞將採發放股票方式，並於該潛在普通股具有稀釋作用時計入加權平均流通在外股數，以計算稀釋每股盈餘。於次年度決議員工酬勞發放股數前計算稀釋每股盈餘時，亦繼續考量該等潛在普通股之稀釋作用。

二五、股份基礎給付協議

(一) 員工認股權

本公司分別於 100 年 12 月及 99 年 9 月給與員工認股權 500 單位及 2,000 單位，每一單位可認購普通股一仟股並以發行新股為履約方式，於發行屆滿 2 年、3 年及 4 年後分別可行使 30%、70% 及 100%，存續期間為 6 年。其發行單位數及行使價格等相關資訊說明如下：

	給 與 日 期	
	99年9月9日	100年12月22日
發行單位數	2,000	500
發行時每股行使價格（等於給 與日股票之市價）	49.20 元	30.90 元
截至會計師查核報告日止之 每股行使價格（依辦法所訂 之公式調整）	26.15 元	19.73 元

本公司於 106 及 105 年度並未新增發行員工認股權，已發行之員工認股權相關資訊如下：

1. 認股權單位數變動及加權平均執行價格：

員工認股權	106年度		105年度	
	單位(仟)	加權平均 執行價格 (元)	單位(仟)	加權平均 執行價格 (元)
年初流通在外	72	\$20.30	680	\$26.10
本年度執行	(47)	19.80	(608)	26.42
年底流通在外	25	19.73	72	20.30
年底可行使	25		72	

2. 截至資產負債表日，流通在外之員工認股權相關資訊如下：

106年12月31日			
行使價格之範圍(元)	流通在外員工認股權		加權平均剩餘 存續期限(年)
	單	位數	
\$26.15		-	-
19.73		25	-
		25	

105年12月31日			
行使價格之範圍(元)	流通在外員工認股權		加權平均剩餘 存續期限(年)
	單	位數	
\$26.90		-	-
20.30		72	-
		72	

3. 本公司給與之員工認股權均使用 Black-Scholes 評價模式，評價模式所採用之輸入值如下：

	給與			日期		
	99年9月9日			100年12月22日		
既得期間	屆滿2年	屆滿3年	屆滿4年	屆滿2年	屆滿3年	屆滿4年
預期價格波動率	34.18%	34.02%	34.15%	35.37%	36.81%	35.91%
無風險利率	0.87%	0.92%	0.98%	1.01%	1.02%	1.05%
預期股利率	-	-	-	-	-	-
預期存續期間	4年	4.5年	5年	4年	4.5年	5年

4. 認股權公允價值及認列之酬勞成本：

本公司分別將給與日為 99 年 9 月 9 日及 100 年 12 月 22 日之員工認股權依給與日分次既得（發行屆滿 2 年、3 年及 4 年）認股權之公允價值計算。

既得期間 認股權公允價值（仟 元／每單位）	給 與 日			期		
	99年9月9日			100年12月22日		
	屆滿2年	屆滿3年	屆滿4年	屆滿2年	屆滿3年	屆滿4年
	\$13.79	\$14.60	\$15.49	\$9.00	\$9.89	\$10.20

(二) 限制員工權利新股

本公司股東會於 104 年 6 月 11 日決議發行限制員工權利新股總額 15,000 仟元，計發行 1,500 仟股，發行價格每股 0 元。發行辦法說明如下：

- 本公司發行之限制員工權利新股，獲配員工於發行日（即增資基準日）起，給與後任職屆滿 1 年、2 年及 3 年且符合公司整體財務績效、個人績效評核指標並善盡服務守則，分別可既得認購股數之 15%、30%及 55%。
- 員工獲配新股後未達既得條件前受限制之權利如下：
 - 員工不得將該限制員工權利新股出售、質押、轉讓、贈與他人、設定或做其他方式之處分。
 - 限制員工權利新股可參與股利分派權及現金增資認股，且其取得之配股配息不受既得期間之限制，配股配息將無償於發放日後自信託帳戶撥付員工個人之帳戶。
 - 其股東會之提案、發言、表決權及其他有關股東權益事項皆委託信託保管機構代為行使之。
 - 發行後應立即將之交付信託，且於既得條件未成就前，不得以任何理由或方式向受託人請求返還之。
- 員工未達成既得條件時，本公司將依法無償收回所給與之限制員工權利新股，並辦理註銷；員工留職停薪、退休、受職業災害殘疾致身體殘疾而無法繼續任職或死亡、一般死亡、遇有違反勞動契約或工作規則等重大過失、調職或自願放棄等，如有

未達既得條件之限制員工權利新股，悉依限制員工權利新股發行辦法相關規定辦理。

限制員工權利新股計畫之相關資訊如下：

限制員工權利新股	106年度	105年度
	單位 (仟)	單位 (仟)
年初流通在外	863	1,026
本年度發行	-	280
本年度既得	(599)	(358)
本年度註銷	(85)	(85)
年底流通在外	<u>179</u>	<u>863</u>

本公司發行限制員工權利新股案於 104 年 6 月 29 日經金管證發字第 1040024448 號函核准在案，並分別以 104 年 11 月 2 日、105 年 2 月 18 日及 6 月 28 日為增資基準日，分別發行 1,220 仟股、140 仟股及 140 仟股。本公司 106 及 105 年度因發行限制員工權利新股認列之酬勞成本分別為 26,996 仟元及 54,577 仟元。

(三) 現金增資保留由員工認購股份

本公司於 104 年 11 月 2 日經董事會決議辦理現金增資發行新股 15,000 仟股，每股面額 10 元，並以每股 64 元溢價發行，其中 2,250 仟股依本公司之「現金增資保留由員工認購股份辦法」保留由員工認購。如有員工認購不足或放棄認購之股份，則授權董事長洽特定人認購之。

員工認股權之相關資訊如下：

員工認股權	105年度
	單位 (仟)
年初流通在外	-
本年度給與	2,250
本年度執行	(1,467)
本年度失效	(783)
年底流通在外	<u>-</u>

本公司於 105 年 1 月 4 日給與之現金增資保留由員工認購股份係使用 Black-Scholes 評價模式，評價模式所採用之輸入值如下：

每股行使價格	64.00 元
給與日股票市價	76.00 元
預期價格波動率	41.21%
無風險利率	0.38%
預期股利率	-
預期存續期間	0.02 年

上述已發行現金增資保留由員工認購股份依國際財務報導準則第 2 號「股份基礎給付」規定採用給與日之公平價值衡量，本公司於 105 年 1 月 4 日給與日認列之酬勞成本為 27,023 仟元，並於 105 年 1 月 11 日收取股款轉入「資本公積－已行使之認股權」17,619 仟元，其餘員工放棄認購或認購不足之股份係洽特定人認購，並轉入「資本公積－已失效認股權」9,404 仟元。

二六、取得投資子公司－取得控制

	主要營運活動	收 購 日	具表決權之 所有權權益／ 收購比例(%)	移 轉 對 價
PrismTech Group Limited	軟體開發、授權及服務	105 年 1 月 1 日	100%	<u>\$ 544,895</u>

本公司收購 PrismTech Group Limited 係為拓展工業物聯網市場。取得 PrismTech Group Limited 之說明，請參閱本公司 106 年度合併財務報告附註二九。

二七、營業租賃協議

營業租賃主要係承租廠房及辦公大樓，租約每 1～9 年重新簽訂。

不可取消營業租賃之未來最低租賃給付總額如下：

	106年12月31日	105年12月31日
不超過 1 年	\$ 50,400	\$ 45,668
1～5 年	<u>30,210</u>	<u>9,616</u>
	<u>\$ 80,610</u>	<u>\$ 55,284</u>

二八、資本風險管理

本公司進行資本管理以確保能夠於繼續經營之前提下，藉由將債務及總資產餘額最適化，以使股東報酬極大化。本公司之整體策略預估短期內並無重大改變。

本公司主要管理階層每季重新檢視本公司資本結構，其檢視內容包括考量各類資本之成本及相關風險。本公司依據主要管理階層之建議，將藉由股利政策、增資及舉債方式平衡其整體資本結構。

本公司檢視資本結構及複核其組成項目係依合併財務報告之金額資訊，相關資訊請參閱合併財務報告。

二九、金融工具

(一) 公允價值資訊－非按公允價值衡量之金融工具

除未上市（櫃）公司股票投資之公允價值無法可靠衡量（帳列以成本衡量之金融資產）外，本公司管理階層認為在個體資產負債表上非按公允價值衡量之金融資產及金融負債之帳面金額趨近其公允價值。

(二) 公允價值之資訊－以重複性基礎按公允價值衡量之金融工具

1. 公允價值層級

106 年 12 月 31 日

	第 1 等 級	第 2 等 級	第 3 等 級	合 計
<u>透過損益按公允價值</u>				
<u>衡量之金融資產</u>				
<u>衍生工具－遠期</u>				
外匯合約	\$ -	\$ 372	\$ -	\$ 372

106 及 105 年度無第 1 等級與第 2 等級公允價值衡量間移轉之情形。

2. 第 2 等級公允價值衡量之評價技術及輸入值

<u>金 融 工 具 類 別</u>	<u>評 價 技 術 及 輸 入 值</u>
衍生工具－遠期外匯合約	現金流量折現法：按期末之可觀察遠期匯率及合約所訂匯率估計未來現金流量，並以可反映各交易對方信用風險之折現率分別折現。

(三) 金融工具之種類

	106年12月31日	105年12月31日
<u>金融資產</u>		
放款及應收款（註1）	\$ 2,219,113	\$ 2,919,100
透過損益按公允價值衡量－ 持有供交易	372	-
<u>金融負債</u>		
以攤銷後成本衡量（註2）	1,318,443	1,756,594

註1：餘額係包含現金及約當現金、無活絡市場之債務工具投資、應收票據、應收帳款、其他應收款及存出保證金等以攤銷後成本衡量之放款及應收款。

註2：餘額係包含短期借款、應付票據、應付帳款、其他應付款、長期借款及存入保證金等以攤銷後成本衡量之金融負債。

(三) 財務風險管理目的與政策

本公司主要金融工具包括權益及債務工具投資、應收款項、應付款項及借款。本公司之財務管理部門係為各業務單位提供服務，統籌協調進入國內與國際金融市場操作，藉由依照風險程度與廣度分析暴險之內部風險報告監督及管理公司營運有關之財務風險。該等風險包括市場風險（包含匯率風險、利率風險及其他價格風險）、信用風險及流動性風險。

1. 市場風險

本公司之營運活動使本公司承擔之主要財務風險為外幣匯率變動風險以及利率變動風險。

本公司有關金融工具市場風險之暴險及其對該等暴險之管理與衡量方式並無改變。

(1) 匯率風險

本公司從事外幣計價之銷貨與進貨交易，因而使本公司產生匯率變動暴險。

本公司於資產負債表日非功能性貨幣計價之重大貨幣性資產與貨幣性負債帳面金額，參閱附註三三。

敏感度分析

本公司主要受到美金、人民幣及歐元匯率波動之影響。

下表說明當新台幣（功能性貨幣）對各攸關外幣之匯率增加及減少 1%時，本公司之敏感度分析。1%係為本公司內部向主要管理階層報告匯率風險時所使用之敏感度比率，亦代表管理階層對外幣匯率之合理可能變動範圍之評估。敏感度分析僅包括流通在外之外幣貨幣性項目，並將其年底之換算以匯率變動 1%予以調整。

下表之正數係表示當新台幣相對於各攸關外幣貶值 1%時，將使稅前淨利增加之金額；當新台幣相對於各攸關外幣升值 1%時，其對稅前淨利之影響將為同金額之負數。

	損	益
	106年度	105年度
美金之影響	\$ 3,593	\$ 12,725
人民幣之影響	2,623	2,825
歐元之影響	3,574	2,272

上述影響主要源自於本公司於資產負債表日尚流通在外之美金、人民幣及歐元計價之銀行存款及應收付款項。

本公司於本年度對美金匯率之敏感度下降，主要係因定期存款減少所致。

(2) 利率風險

因本公司同時以固定及浮動利率借入資金，因而產生利率暴險。

本公司於資產負債表日受利率暴險之金融資產及金融負債帳面金額如下：

	106年12月31日	105年12月31日
具公允價值利率風險		
—金融資產	\$ -	\$548,250
—金融負債	-	350,000
具現金流量利率風險		
—金融資產	583,693	575,182
—金融負債	-	100,000

本公司因持有固定利率銀行借款而產生公允價值利率風險之暴險。本公司以持有浮動利率之借款部位為目標，以降低公允價值利率風險。

本公司因持有浮動利率銀行借款而面臨現金流量利率風險之暴險。此等情況符合本公司維持一定浮動利率借款部位以降低利率公允價值風險之政策。本公司之現金流量利率風險主要係因新台幣計價借款相關之 LIBOR 波動。

敏感度分析

下列敏感度分析係依非衍生工具於資產負債表日之利率暴險而決定。對於浮動利率負債，其分析方式係假設資產負債表日流通在外之負債金額於報導期間皆流通在外。本公司內部向主要管理階層報告利率時所使用之變動率為利率增加或減少 50 基點，此亦代表管理階層對利率之合理可能變動範圍之評估。

若利率增加／減少 50 基點，在所有其他變數維持不變之情況下，本公司 106 及 105 年度之稅前淨利將分別增加／減少 2,918 仟元及 2,376 仟元。

2. 信用風險

信用風險係指交易對方未履行合約義務而造成本公司財務損失之風險。截至資產負債表日，本公司可能因交易對方未履行義務造成財務損失之最大信用風險暴險主要係來自於個體資產負債表所認列之金融資產帳面金額。

本公司採行之政策係僅與信譽卓著之對象進行交易，在接受新客戶之前，本公司係透過內部徵信及相關銷售管理部門評估該潛在客戶之信用品質並設定該客戶之信用額度，客戶之信用額度及評等每年度會定期重新檢視。

此外，本公司於資產負債表日會逐一複核應收款項之可回收金額以確保無法回收之應收款項已提列適當減損損失。

本公司之信用風險主要係集中於前 3 大客戶，截至 106 年及 105 年 12 月 31 日止，應收帳款總額來自前述客戶之比率分別為 56% 及 42%。

3. 流動性風險

本公司係透過管理及維持足夠部位之現金及約當現金以支應本公司營運並減輕現金流量波動之影響。本公司管理階層監督銀行融資額度使用狀況並確保借款合同條款之遵循。

銀行借款對本公司而言係為一項重要流動性來源。截至 106 年及 105 年 12 月 31 日止，本公司未動用之銀行融資額度，參閱下列(2)融資額度說明。

(1) 流動性及利率風險表

非衍生金融負債剩餘合約到期分析係依本公司最早可能被要求還款之日期，按金融負債未折現現金流量編製。因此，本公司可被要求立即還款之銀行借款，係列於下表最早之期間內，不考慮銀行立即執行該權利之機率；其他非衍生金融負債到期分析係依照約定之還款日編製。

	要求即付或 短於 1 個月	1 至 3 個月	3 個月至 1 年	1 年 以 上
<u>106 年 12 月 31 日</u>				
<u>非衍生金融負債</u>				
無附息負債	\$ 139,364	\$ 167,241	\$ 1,011,838	\$ -
<u>105 年 12 月 31 日</u>				
<u>非衍生金融負債</u>				
無附息負債	\$ 160,994	\$ 122,487	\$ 1,023,113	\$ -
浮動利率工具	-	-	20,000	80,000
固定利率工具	250,000	-	12,500	87,500
	<u>\$ 410,994</u>	<u>\$ 122,487</u>	<u>\$ 1,055,613</u>	<u>\$ 167,500</u>

(2) 融資額度

	106年12月31日	105年12月31日
無擔保銀行融資額度		
— 已動用金額	\$ -	\$ 451,360
— 未動用金額	<u>2,065,701</u>	<u>1,631,515</u>
	<u>\$ 2,065,701</u>	<u>\$ 2,082,875</u>
擔保銀行融資額度		
— 未動用金額	<u>\$ 150,000</u>	<u>\$ 150,000</u>

三十、關係人交易

除已於其他附註揭露外，本公司與關係人間之交易如下：

(一) 關係人名稱及其關係

關 係 人 名 稱	與 本 公 司 之 關 係
致茂電子	具重大影響之投資者
中國凌華	子公司
東莞凌曜	子公司
新加坡 ADLINK	子公司
日本 ADLINK	子公司
美國 AMPRO	子公司
德國 ADLINK	子公司
德國 ATG	子公司
PrismTech Group Limited	子公司
增 你 強	其他關係人
法商 ee Ware SAS	其他關係人

(二) 銷貨收入

	106年度	105年度
子 公 司		
美國 AMPRO	\$ 2,220,895	\$ 1,602,088
德國 ATG	928,053	367,439
其 他	<u>1,106,647</u>	<u>955,825</u>
	4,255,595	2,925,352
具重大影響之投資者	21,311	17,924
其他關係人	<u>1,898</u>	<u>16</u>
	<u>\$ 4,278,804</u>	<u>\$ 2,943,292</u>

(二) 進 貨

	106年度	105年度
子 公 司		
中國凌華	\$ 2,811,121	\$ 2,254,196
其 他	<u>70,336</u>	<u>51,850</u>
	2,881,457	2,306,046
具重大影響之投資者	58	1,452
其他關係人	<u>4,068</u>	<u>2,217</u>
	<u>\$ 2,885,583</u>	<u>\$ 2,309,715</u>

(三) 營業費用

帳 列 項 目	關 係 人 類 別	106年度	105年度
佣金支出	子 公 司	\$ -	\$ 66,735
研發設計費	子 公 司	\$ 49,095	\$ 64,975

(四) 營業外收入

帳 列 項 目	關 係 人 類 別	106年度	105年度
技術權利金收入	子 公 司		
	中國凌華	\$ 51,671	\$ 52,991
管理服務收入	子 公 司	\$ 8,640	\$ 6,590

(五) 應收關係人款項（不含對關係人放款）

帳 列 項 目	關 係 人 類 別	106年12月31日	105年12月31日
應收帳款	子 公 司		
	德國 ATG	\$ 339,119	\$ 215,238
	美國 AMPRO	254,331	222,731
	中國凌華	135,728	145,203
	其 他	99,764	86,735
		828,942	669,907
	具重大影響之投資者	3,822	8,496
		\$ 832,764	\$ 678,403
其他應收款	子 公 司		
	中國凌華	\$ 129,079	\$ 126,604
	德國 ATG	21,845	7,292
	其 他	2,323	3,705
		\$ 153,247	\$ 137,601

流通在外之應收關係人款項未收取保證。106 及 105 年度應收關係人款項並未提列呆帳費用。

(六) 應付關係人款項 (不含向關係人借款)

帳 列 項 目	關 係 人 類 別	106年12月31日	105年12月31日
應付帳款	子 公 司		
	中國凌華	\$ 97,026	\$ 179,664
	其 他	<u>13,381</u>	<u>15,576</u>
		110,407	195,240
	具重大影響之投資者	-	389
	其他關係人	<u>837</u>	<u>839</u>
		<u>\$ 111,244</u>	<u>\$ 196,468</u>
其他應付款	子 公 司	\$ 23,652	\$ 30,678
	具重大影響之投資者	277	586
	其他關係人	<u>6</u>	<u>-</u>
		<u>\$ 23,935</u>	<u>\$ 31,264</u>

(七) 預收款項 (帳列其他流動負債)

關 係 人 類 別	106年12月31日	105年12月31日
子 公 司	<u>\$ -</u>	<u>\$ 9,665</u>

(九) 取得之不動產、廠房及設備

關 係 人 類 別	取 得	價 款
	106年度	105年度
子 公 司	\$ -	\$ 103
具重大影響之投資者	<u>313</u>	<u>258</u>
	<u>\$ 313</u>	<u>\$ 361</u>

(十) 對關係人放款

關 係 人 類 別	106年12月31日	105年12月31日
其他應收款		
子 公 司	<u>\$ -</u>	<u>\$193,500</u>
關 係 人 類 別	106年度	105年度
利息收入		
子 公 司	<u>\$ 1,935</u>	<u>\$ 1,281</u>

本公司提供短期放款予中國凌華，利率與市場利率相近。105年度對子公司之放款皆為無擔保放款。

(十一) 代購原料及設備

關係人類別	代 購 價 款		代 購 服 務 收 入 (帳列營業外收入)	
	106年度	105年度	106年度	105年度
子 公 司				
德國 ATG	\$ 92,265	\$ 20,866	\$ 13,785	\$ 2,226
中國凌華	178,015	168,503	11,367	7,213
其 他	<u>1,091</u>	<u>978</u>	<u>148</u>	<u>132</u>
	<u>\$ 271,371</u>	<u>\$ 190,347</u>	<u>\$ 25,300</u>	<u>\$ 9,571</u>

(十二) 主要管理階層之獎酬

	106年度	105年度
短期員工福利	\$ 29,065	\$ 32,411
退職後福利	391	442
股份基礎給付	<u>2,198</u>	<u>4,057</u>
	<u>\$ 31,654</u>	<u>\$ 36,910</u>

董事及其他主要管理階層之薪酬係由薪酬委員會依照公司績效及市場趨勢決定。

三一、質抵押之資產

下列資產業經提供作為本公司及子公司向銀行取得授信額度之擔保品：

	106年12月31日	105年12月31日
土 地	\$ 66,478	\$ 66,478
房屋建築	<u>36,283</u>	<u>37,398</u>
	<u>\$102,761</u>	<u>\$103,876</u>

三二、重大或有負債及未認列之合約承諾

除已於其他附註所述者外，本公司於資產負債表日之重大承諾事項及或有事項如下：

本公司為子公司提供背書保證之額度如下：

	106年12月31日	105年12月31日
德國 ATG	<u>\$320,130</u>	<u>\$339,000</u>
英國 ATL	<u>\$280,770</u>	<u>\$ -</u>
PrismTech Group Limited	<u>\$160,440</u>	<u>\$158,440</u>
本公司所有直接或間接持股之 子公司（共用額度）	<u>\$ 59,520</u>	<u>\$343,500</u>
中國凌華	<u>\$ -</u>	<u>\$ 80,625</u>

三三、具重大影響之外幣資產及負債資訊

以下資訊係按本公司功能性貨幣以外之外幣彙總表達，所揭露之匯率係指該等外幣換算至功能性貨幣之匯率。具重大影響之外幣金融資產及負債如下：(單位：新台幣及外幣仟元)

106 年 12 月 31 日

外 幣 資 產	外	幣 匯	率	帳 面 金 額
<u>貨幣性項目</u>				
美 金	\$	32,992	29.76 (美金：新台幣)	\$ 981,846
人 民 幣		59,891	4.55 (人民幣：新台幣)	272,775
日 圓		340,668	0.26 (日圓：新台幣)	90,005
歐 元		10,683	35.57 (歐元：新台幣)	380,011
				<u>\$ 1,724,637</u>
<u>非貨幣性項目</u>				
<u>採權益法之子公司</u>				
美 金		58,836	29.76 (美金：新台幣)	\$ 1,750,961
新加坡幣		4,429	22.26 (新加坡幣：新台幣)	98,596
日 圓		211,041	0.26 (日圓：新台幣)	55,757
英 鎊		8,277	40.11 (英鎊：新台幣)	332,004
				<u>\$ 2,237,318</u>
<u>外 幣 負 債</u>				
<u>貨幣性項目</u>				
美 金		20,917	29.76 (美金：新台幣)	\$ 622,497
人 民 幣		2,301	4.55 (人民幣：新台幣)	10,479
日 圓		4,912	0.26 (日圓：新台幣)	1,298
歐 元		635	35.57 (歐元：新台幣)	22,596
				<u>\$ 656,870</u>

105 年 12 月 31 日

外 幣 資 產	外	幣 匯	率	帳 面 金 額
<u>貨幣性項目</u>				
美 金	\$	58,736	32.25 (美金：新台幣)	\$ 1,894,227
人 民 幣		62,628	4.65 (人民幣：新台幣)	291,157
日 圓		204,013	0.28 (日圓：新台幣)	56,226
歐 元		7,963	33.90 (歐元：新台幣)	269,961
				<u>\$ 2,511,571</u>

(接次頁)

(承前頁)

	外	幣	匯	率	帳	面	金	額
<u>非貨幣性項目</u>								
<u>採權益法之子公司</u>								
美 金	\$	61,808	32.25	(美金：新台幣)		\$	1,993,317	
新加坡幣		2,754	22.29	(新加坡幣：新台幣)			61,388	
日 圓		181,876	0.28	(日圓：新台幣)			50,125	
英 鎊		8,672	39.61	(英鎊：新台幣)			343,514	
							<u>\$ 2,448,344</u>	
<u>外 幣 負 債</u>								
<u>貨幣性項目</u>								
美 金		19,277	32.25	(美金：新台幣)		\$	621,696	
人 民 幣		1,869	4.65	(人民幣：新台幣)			8,688	
日 圓		4,340	0.28	(日圓：新台幣)			1,196	
歐 元		1,262	33.90	(歐元：新台幣)			42,785	
							<u>\$ 674,365</u>	

本公司於 106 及 105 年度外幣兌換損失（已實現及未實現）分別為（43,061）仟元及（20,199）仟元，由於外幣交易繁多，故無法按各重大影響之外幣別揭露兌換損益。

三四、附註揭露事項

(一) 重大交易事項及轉投資事業相關資訊：

1. 資金貸與他人－附表一。
2. 為他人背書保證－附表二。
3. 期末持有有價證券情形（不包含投資子公司及關聯企業部份）－附表三。
4. 累積買進或賣出同一有價證券之金額達新台幣 3 億元或實收資本額 20%以上－無。
5. 取得不動產之金額達新臺幣 3 億元或實收資本額 20%以上－無。
6. 處分不動產之金額達新臺幣 3 億元或實收資本額 20%以上－無。
7. 與關係人進、銷貨之金額達新台幣 1 億元或實收資本額 20%以上－附表四。

8. 應收關係人款項達新台幣 1 億元或實收資本額 20%以上—附表五。
9. 從事衍生工具交易—附註七及二九。
10. 被投資公司資訊—附表六。

(二) 大陸投資資訊：

1. 大陸被投資公司名稱、主要營業項目、實收資本額、投資方式、資金匯出入情形、持股比例、本期損益及認列之投資損益、期末投資帳面金額、已匯回投資損益及赴大陸地區投資限額—附表七。
2. 與大陸被投資公司直接或間接經由第三地區所發生下列之重大交易事項，及其價格、付款條件、未實現損益—附表八。
 - (1) 進貨金額及百分比與相關應付款項之期末餘額及百分比。
 - (2) 銷貨金額及百分比與相關應收款項之期末餘額及百分比。
 - (3) 財產交易金額及其所產生之損益數額。

凌華科技股份有限公司
資金貸與他人

民國 106 年 1 月 1 日至 12 月 31 日

附表一

單位：除另予註明者外，係
新台幣及外幣仟元

編號 (註一)	貸出公司之	貸與對象	往來項目	是否關係人	本期最高餘額	期末餘額	實際動支金額	利率區間	資金貸與性質 (註二)	業務往來金額	有短期融通資金之必要原因	提列呆帳金額	擔保名稱	品價值	對個別對象資金貸與限額	對象資金總額	貸與金額	註
0	凌華科技	香港凌華	其他應收款	是	\$ 94,036	\$ -	\$ -	-	2	\$ -	營運週轉	\$ -	-	\$ -	\$ 3,186,212 (註三)	\$ 3,186,212 (註四)		
0	凌華科技	中國凌華	其他應收款	是	188,070	178,560 (美金 6,000仟元)	-	-	2	-	營運週轉	-	-	-	3,186,212 (註三)	3,186,212 (註四)		
1	美國 AMPRO	中國凌華	其他應收款	是	210,012	199,392 (美金 6,700仟元)	148,800	2.00%	2	-	營運週轉	-	-	-	465,133 (註五)	465,133 (註六)		
1	美國 AMPRO	德國 ATG	其他應收款	是	31,345	-	-	-	2	-	營運週轉	-	-	-	465,133 (註五)	465,133 (註六)		
1	美國 AMPRO	英國 ATL	其他應收款	是	125,380	59,520 (美金 2,000仟元)	38,688	2.00%	2	-	營運週轉	-	-	-	465,133 (註五)	465,133 (註六)		
2	德國 ADLINK	德國 ATG	其他應收款	是	14,356	14,228 (歐元 400仟元)	14,228	2.00%	2	-	營運週轉	-	-	-	128,697 (註七)	128,697 (註八)		

註一：凌華科技填 0，美國 AMPRO 填 1，德國 ADLINK 填 2。

註二：資金貸與性質之填寫方法如下：

(1) 有業務往來者請填 1。

(2) 有短期融通資金之必要者請填 2。

註三：以不超過本公司最近期財務報表淨值之 10%為限額，惟與本公司直接及間接持有表決權股份百分之百之非台灣地區公司，以不超過本公司最近期財務報表淨值之 70%為限，經計算為 3,186,212 仟元（106 年 9 月 30 日財務報表淨值 4,551,732 仟元×70%）。

註四：以不超過本公司最近期財務報表淨值之 40%為限額，惟與本公司直接及間接持有表決權股份百分之百之非台灣地區公司，以不超過本公司最近期財務報表淨值之 70%為限，經計算為 3,186,212 仟元（106 年 9 月 30 日財務報表淨值 4,551,732 仟元×70%）。

註五：以不超過美國 AMPRO 最近期財務報表淨值之 20%為限額，惟與受同一公司直接及間接持有表決權股份百分之百之非台灣地區公司，以不超過美國 AMPRO 最近期財務報表淨值之 70%為限，經計算為 465,133 仟元（106 年 9 月 30 日財務報表淨值 664,475 仟元×70%）。

註六：以美國 AMPRO 最近期財務報表淨值之 70%為限額，經計算為 465,133 仟元（106 年 9 月 30 日財務報表淨值 664,475 仟元×70%）。

註七：以不超過德國 ADLINK 最近期財務報表淨值之 20%為限額，惟與受同一公司直接及間接持有表決權股份百分之百之非台灣地區公司，以不超過德國 ADLINK 最近期財務報表淨值之 70%為限，經計算為 128,697 仟元（105 年 12 月 31 日財務報表淨值 183,853 仟元×70%）。

註八：以德國 ADLINK 最近期財務報表淨值之 70%為限額，經計算為 128,697 仟元（105 年 12 月 31 日財務報表淨值 183,853 仟元×70%）。

凌華科技股份有限公司
為他人背書保證

民國 106 年 1 月 1 日至 12 月 31 日

附表二

單位：除另予註明者外
，係新台幣仟元

編號 (註一)	背書保證者 公司名稱	被背書保證對象		單一企業 對背書保證之限額 (註三)	本期最高背書 保證餘額	期末 背書餘額	實際動支金額	以財產擔保之 背書保證金額	累計 保證金額 佔最近期 淨值之比率	背書 金額 (註四)	屬母子公司 背書保證	屬子公司 對背書保證	公司 屬大陸地區 背書保證	註
		名稱	關係 (註二)											
0	凌華科技	中國凌華	(1) 、(2) 及 (3)	\$ 2,275,866	\$ 78,363	\$ -	\$ -	\$ -	-	\$ 2,275,866	Y	-	Y	
0	凌華科技	德國 ATG	(1) 、(2) 及 (3)	2,275,866	440,750	320,130 (歐元)	128,052	-	7.02%	2,275,866	Y	-	-	
0	凌華科技	PrismTech Limited	(2) 及 (3)	2,275,866	162,240	160,440 (英鎊)	-	-	3.52%	2,275,866	Y	-	-	
0	凌華科技	英國 ATL	(2) 及 (3)	2,275,866	283,920	280,770 (英鎊)	56,154	-	6.16%	2,275,866	Y	-	-	
0	凌華科技	凌華科技所有直接 或間接持股之子 公司	(1) 、(2) 及 (3)	2,275,866	188,070 (註五)	59,520 (美金)	-	-	1.31%	2,275,866	Y	-	Y	
0	凌華科技	凌華科技所有直接 或間接持股之子 公司	(1) 、(2) 及 (3)	2,275,866	150,000 (註五)	- (註五)	-	-	-	2,275,866	Y	-	Y	

註一：凌華科技填 0。

註二：背書保證對象與本公司之關係有下列六種，標示種類如下：

- (1) 有業務關係之公司。
- (2) 直接持有普通股股權超過 50% 之子公司。
- (3) 母公司與子公司持有普通股股權合併計算超過 50% 之被投資公司。
- (4) 對於直接或經由子公司間接持有普通股股權超過 50% 之母公司。
- (5) 基於承攬工程需要之同業間依合約規定互保之公司。
- (6) 因共同投資關係由各出資股東依其持股比例對其背書保證之公司。

註三：本公司直接及間接持股達百分之百之子公司以本公司最近期財務報表淨值之 50% 為限（106 年 9 月 30 日淨值 4,551,732 仟元×50%=2,275,866 仟元），其他公司則以本公司最近期財務報表淨值之 20% 為限（106 年 9 月 30 日淨值 4,551,732 仟元×20%=910,346 仟元）。

註四：背書保證總額以本公司最近期財務報表淨值之 50% 為限（106 年 9 月 30 日淨值 4,551,732 仟元×50%=2,275,866 仟元）。

註五：係共同額度。

凌華科技股份有限公司
期末持有有價證券情形
民國 106 年 12 月 31 日

附表三
單位：除另予註明者外，係新台幣仟元

持有之公司	有價證券種類及名稱	與有價證券發行人之關係	帳列科目	期 目 股 數 或 單 位 數 (以仟為單位)	帳面金額	持 股 %	公允價值(註三)	備註
凌華科技	股票 展嘉科技股份有限公司 法商 eeWare SAS 台灣應用光源股份有限公司	— 本公司為其董事 —	以成本衡量之金融資產 " "	385 (註四) 143	\$ - - -	15.00 18.10 3.33	\$ 3,616 2,733 2,034	

註一：本表所稱有價證券，係指股票、受益憑證及上述項目所衍生之有價證券。

註二：投資子公司相關資訊，請參閱附表六及附表七。

註三：無公開市價者，若財務資訊可取得則以帳面淨值表示。

註四：係 932 股。

凌華科技股份有限公司

與關係人進、銷貨之金額達新台幣 1 億元或實收資本額 20%以上

民國 106 年 1 月 1 日至 12 月 31 日

附表四

單位：新台幣仟元

進（銷）貨之公司	交易對象	關係	交易係	交易情形			交易條件與一般交易及原因			應收（付）餘	票據、帳款		備註
				進（銷）貨	金額	佔進（銷）貨淨額之比率	授信期間	信單	價授		額	佔總應收（付）票據、帳款之比率	
凌華科技	美國 AMPRO	孫公司	銷	貨	(\$ 2,220,895)	(27.80%)	收款條件原則上為 60 天	—	—	\$ 254,331	17.80%		
美國 AMPRO	凌華科技	母公司	進	貨	2,220,895	95.65%	付款條件原則上為 60 天	—	—	(254,331)	(94.04%)		
凌華科技	日本 ADLINK	子公司	銷	貨	(526,005)	(6.58%)	收款條件原則上為 120 天	—	—	57,832	4.05%		
日本 ADLINK	凌華科技	母公司	進	貨	526,005	99.04%	付款條件原則上為 120 天	—	—	(57,832)	(99.72%)		
凌華科技	中國凌華	曾孫公司	銷	貨	(328,666)	(4.11%)	收款條件原則上為 150 天	—	—	135,728	9.50%		
中國凌華	凌華科技	母公司	進	貨	328,666	8.72%	付款條件原則上為 150 天	—	—	(135,728)	(16.23%)		
中國凌華	凌華科技	母公司	銷	貨	(2,811,121)	(66.03%)	收款條件原則上為 60 天	—	—	97,026	18.93%		
凌華科技	中國凌華	曾孫公司	進	貨	2,811,121	47.58%	付款條件原則上為 60 天	—	—	(97,026)	(11.21%)		
凌華科技	新加坡 ADLINK	子公司	銷	貨	(251,976)	(3.15%)	收款條件原則上為 60 天	—	—	41,933	2.94%		
新加坡 ADLINK	凌華科技	母公司	進	貨	251,976	62.83%	付款條件原則上為 60 天	—	—	(41,933)	(70.13%)		
凌華科技	德國 ATG	曾孫公司	銷	貨	(928,053)	(11.62%)	收款條件原則上為 150 天	—	—	339,119	23.74%		
德國 ATG	凌華科技	母公司	進	貨	928,053	73.83%	付款條件原則上為 150 天	—	—	(339,119)	(85.98%)		

凌華科技股份有限公司

應收關係人款項達新台幣 1 億元或實收資本額 20%以上

民國 106 年 12 月 31 日

附表五

單位：新台幣仟元

帳列應收款項之公司	交易對象	關係	應收關係人款項餘額	週轉率 (次)	逾 期 金	應收 額	應收關係人款 方 式	應收關係人款項 後收回金額(註一)	提 列 帳 金	抵 額	註
凌華科技	美國 AMPRO	孫公司	\$ 254,331	9.31	\$ -	\$ -	-	\$ 252,315	\$ -	-	
凌華科技	中國凌華	曾孫公司	\$ 135,728 其他應收款 合計	2.34	\$ -	\$ -	-	\$ 55,307	\$ -	-	
凌華科技	德國 ATG	曾孫公司	\$ 339,119 其他應收款 合計	3.35	\$ -	\$ -	-	\$ 153,478	\$ -	-	
美國 AMPRO	中國凌華	兄弟公司	\$ 159 其他應收款 合計	9.04	\$ -	\$ -	-	\$ 159	\$ -	-	

註一：截至 107 年 3 月 8 日止之期後收回金額。

凌華科技股份有限公司
 被投資公司資訊、所在地區...等相關資訊
 民國 106 年 1 月 1 日至 12 月 31 日

單位：新台幣及外幣仟元

附表六

投資公司名稱	被投資公司名稱	所在地區	主要營業項目	原本期	投 始 期	上 末 期	資 期	金 期	額 末	期 數	比 例 (%)	持 有 面 金	被 投 額 本 期	實 公 司 益 損	本 期 認 列 之 損 益	備 註		
凌華科技	凌華國際	薩摩亞	投資 工業用自動控制卡、工業用主機板等之銷售	美金	61,872 仟元	美金	61,872 仟元	美金	61,872 仟元	61,872	100	\$	\$	5,791	5,791	子公司		
	新加坡 ADLINK	新加坡		新加坡幣	659 仟元	新加坡幣	659 仟元	新加坡幣	659 仟元	659	100	98,596	35,651	35,651	子公司			
凌華國際	日本 ADLINK	日本	投資 一般投資 貿易 工業用電腦之製造及銷售 工業用自動控制卡、工業用主機板等之銷售	日幣	93,720 仟元	日幣	93,720 仟元	美金	93,720 仟元	2	85.1	55,757		9,110	7,752	子公司		
	PrismTech Group Limited	英國		美金	15,500 仟元	美金	15,500 仟元		15,500 仟元	62,918	100	332,004	(124,465	(145,089	子公司	
	香港凌華	香港		美金	24,255 仟元	美金	24,255 仟元	美金	24,255 仟元	24,255	100	29,271 仟元	美金	1,588 仟元	美金	1,588 仟元	-	棧公司
	SYSTEMWORKS	英屬維京群島		美金	300 仟元	美金	300 仟元	美金	300 仟元	300	100	54 仟元	美金	1 仟元	美金	1 仟元	-	棧公司
德國 ADLINK 美國 AMPRO	美國 AMPRO	美國加州	工業用電腦之製造及銷售 工業用自動控制卡、工業用主機板等之銷售	美金	20,789 仟元	美金	20,789 仟元	美金	20,789 仟元	39,743	100	26,518 仟元	美金	1,270 仟元	美金	-	棧公司	
	德國 ADLINK	德國		歐元	12,609 仟元	歐元	12,609 仟元	歐元	12,609 仟元	12,609	100	2,075 仟元	美金	3,874 仟元	美金	3,874 仟元	-	棧公司
德國 ADLINK 美國 AMPRO	德國 ATG	德國	工業用電腦之製造及銷售 軟體開發 軟體授權及服務	歐元	12,409 仟元	歐元	12,409 仟元	歐元	12,409 仟元	750	100	1,326 仟元	歐元	2,693 仟元	歐元	-	曾棧公司	
	加拿大 ATCI	加拿大		加幣	100 仟元	加幣	100 仟元	加幣	100 仟元	(註二)	100	23 仟元	美金	8 仟元	美金	8 仟元	-	曾棧公司
PrismTech Group Limited	PrismTech Holdings Limited	美國麻州	投資 軟體開發、授權及服務	美金	12,701 仟元	美金	12,701 仟元	-	-	1	100	290 仟元	美金	65 仟元	美金	-	曾棧公司	
		英國		英鎊	10 仟元	英鎊	10 仟元	英鎊	10 仟元	38,460	100	7,353 仟元	美金	4,314 仟元	美金	4,314 仟元	-	棧公司
PrismTech Holdings Limited	英國 ATIL	英國	軟體開發、授權及服務	英鎊	12,979 仟元	英鎊	12,979 仟元	英鎊	12,979 仟元	36,483	100	1,593 仟元	美金	4,314 仟元	美金	-	曾棧公司	
		加拿大		加幣	-	-	加幣	-	100 仟元	-	-	-	加幣	8 仟元	美金	8 仟元	-	曾棧公司
PrismTech Limited	加拿大 ATCI	加拿大	軟體開發	-	-	-	加幣	100 仟元	-	-	-	-	加幣	65 仟元	美金	-	曾棧公司	
	美國 ATC	美國麻州		美金	12,701 仟元	美金	12,701 仟元	美金	12,701 仟元	-	-	100	1,104 仟元	美金	274 仟元	美金	-	曾棧公司
	法國 AT SARL	法國	軟體開發、授權及服務	歐元	221 仟元	歐元	221 仟元	歐元	221 仟元	(註三)	100	歐元	歐元	274 仟元	美金	-	曾棧公司	
PrismTech Group Limited 及 PrismTech Limited	荷蘭 ATBV	荷蘭	軟體開發	歐元	18 仟元	歐元	18 仟元	歐元	18 仟元	(註二)	100	歐元	歐元	1 仟元	美金	-	棧公司	

註一：大陸被投資公司相關資訊請參閱附表七。

註二：加拿大 ATCI 及荷蘭 ATBV 之股數分別為 100 股及 180 股。

註三：法國 AT SARL 公司執照上僅表彰其投資金額，並無股數之記載。

凌華科技股份有限公司
大陸投資資訊

民國 106 年 1 月 1 日至 12 月 31 日

附表七

單位：除另予註明者外
，係新台幣千元

大陸被投資公司名稱	主要營業項目	實收資本額	投資方(註)	本自台自灣匯出資金額	本自台自灣匯出資金額	本自台自灣匯出資金額	本自台自灣匯出資金額	被投資公司損益	本公司查接或間接持股比例	本期認損益(註二)	期末帳面價值(註二)	投資截止已匯回收益
深圳凌華	工業用自動控制卡、工業用主機板及電腦及其週邊設備之製造及銷售業務	港幣 7,845 仟元 (NTS 29,889 仟元)	(二)投資者：香港凌華	港幣 7,283 仟元 (註五) 美金 298 仟元 (NTS 36,617 仟元)	\$ -	\$ -	-	人民幣 86 仟元 (NTS 390 仟元)	100%	人民幣 86 仟元 (NTS 390 仟元)	人民幣 8,445 仟元 (NTS 38,464 仟元)	\$ -
中國凌華	工業用自動控制卡、工業用主機板及電腦及其週邊設備之製造及銷售業務	美金 23,806 仟元 (NTS 708,467 仟元)	(二)投資者：香港凌華	美金 22,373 仟元 (NTS 655,820 仟元) (註五)	-	-	-	人民幣 10,565 仟元 (NTS 48,116 仟元)	100%	人民幣 10,565 仟元 (NTS 48,116 仟元)	人民幣 171,072 仟元 (NTS 779,147 仟元)	-
東莞凌曜	電子零組件之製造及銷售	人民幣 2,000 仟元 (NTS 9,109 仟元)	(三)投資者：中國凌華	(註六)	-	-	-	人民幣 1,164 仟元 (NTS 5,302 仟元)	100%	人民幣 1,164 仟元 (NTS 5,302 仟元)	人民幣 4,177 仟元 (NTS 19,024 仟元)	-
上海簡儀	工業用自動控制卡、工業用主機板及電腦及其週邊設備之銷售業務	人民幣 15,000 仟元 (NTS 68,317 仟元)	(三)投資者：中國凌華	(註七)	-	-	-	(人民幣 5,074 仟元) (NTS 23,108 仟元)	45.45%	(人民幣 2,306 仟元) (NTS 10,503 仟元)	人民幣 11,750 仟元 (NTS 53,515 仟元)	-

本 期 大 陸 起	本 期 計 自 台 灣 匯 出 資 金 額	經 濟 部 審 查 會 核 准 投 資 金 額	依 經 濟 部 大 陸 起	投 資 金 額	規 定 限
美金 22,671 仟元 港幣 7,283 仟元 (NTS 702,437 仟元)		美金 22,819 仟元 港幣 7,305 仟元 (NTS 709,625 仟元)		\$2,769,710 仟元 (註三)	

註一、投資方式：

- (一)直接赴大陸地區從事投資。
- (二)透過第三地區公司再投資大陸（請註明該第三地區之投資公司）。
- (三)其他方式一由大陸子公司直接投資。

註二、係經台灣母公司簽證會計師查核之財務報表計算。

註三、係按 106 年 12 月 31 日本公司個體財務報表淨值之 60%計算（4,616,183 仟元×60%=2,769,710 仟元）。

註四、本表所列金額係按 106 年 12 月 31 日匯率 HK\$1=NTS3.81、US\$1=NTS29.76、RMB\$1=NTS4.55 換算為新台幣。

註五、不包括透過轉投資第三地公司香港凌華盈餘轉增資及增加投資之金額－深圳凌華港幣 22 仟元及中國凌華美金 148 仟元。

註六、本期期初及期末累積投資金額不包括由中國凌華投資之人民幣 2,000 仟元。

註七、本期期初及期末累積投資金額不包括由中國凌華投資之人民幣 15,000 仟元。

凌華科技股份有限公司

與大陸被投資公司直接或間接經由第三地區所發生下列之重大交易事項，及其價格、付款條件、未實現損益及其他相關資訊

民國 106 年 1 月 1 日至 12 月 31 日

附表八

單位：新台幣仟元

一、銷 貨

被投資公司名稱	第三地區事業	價格及收款條件	銷金額	貨率	未實現銷貨毛利 (註)	期末應收 餘	收款 比	項 率	備註
中國凌華	—	價格與一般交易條件相當(按成本加計相關 銷貨費用後決定)，而收款條件原則上為 150 天	\$ 328,666	4.11%	\$ 2,089	\$ 135,728	9.50%		-

二、進 貨

被投資公司名稱	第三地區事業	價格及付款條件	進金額	貨率	未實現銷貨毛利 (註)	期末應付 餘	付款 比	項 率	備註
中國凌華	—	價格與一般交易條件相當(按成本加計相關銷貨費用 後決定)，而付款條件原則上為 60 天	\$ 2,811,121	47.58%		\$ 97,026	11.21%		-

三、代購原料及設備

被投資公司名稱	第三地區事業	價格及收款條件	代購原料及 設備金額	代購服務收入	期末其他應收 餘	收款 比	項 率	備註
中國凌華	—	代購原料及設備依約定比率收取服務收入，而收款條 件原則上為 180 天	\$ 178,015	\$ 11,367	\$ 82,252	45.74%		-

四、技術服務收入

被投資公司名稱	第三地區事業	價格及收款條件	技術服務收入	期末其他應收 餘	收款 比	項 率	備註
中國凌華	—	按特定產品銷貨金額之約定比率收取，而收款條件視該公司營運需求決 定	\$ 51,671	\$ 52,043	28.94%		-

五、資金貸與：參閱個體財務報告附表一。

六、背書保證：參閱個體財務報告附註三五及附表二。

註：截至 106 年 12 月 31 日止之累計未實現銷貨毛利。

§重要會計項目明細表目錄§

項	目	索	引
	資產、負債及權益項目明細表		
現金及約當現金明細表		明細表一	
無活絡市場之債務工具投資明細表		附註九	
應收票據明細表		明細表二	
應收帳款明細表		明細表三	
應收帳款－關係人明細表		明細表四	
其他應收款明細表		附註十	
存貨明細表		明細表五	
以成本衡量之金融資產變動明細表		明細表六	
採用權益法之投資變動明細表		明細表七	
不動產、廠房及設備變動明細表		附註十三	
不動產、廠房及設備累計折舊變動明細表		附註十三	
遞延所得稅資產明細表		附註二三	
電腦軟體成本變動明細表		明細表八	
其他非流動資產明細表		附註十四	
應付帳款明細表		明細表九	
應付帳款－關係人明細表		明細表十	
其他應付款明細表		附註十七	
負債準備明細表		附註十八	
其他流動負債明細表		附註十七	
損益項目明細表			
銷貨收入明細表		明細表十一	
銷貨成本明細表		明細表十二	
營業費用明細表		明細表十三	
其他收益及費損淨額明細表		附註二二	
財務成本明細表		附註二二	
本期發生之員工福利、折舊、折耗及攤銷費用功能別彙總表		明細表十四	

凌華科技股份有限公司

現金及約當現金明細表

民國 106 年 12 月 31 日

明細表一

單位：除另予註明者外
，係新台幣仟元

項	目	摘	要	金	額
庫存現金				\$	65
銀行存款					
活期存款					275,257
外幣活期存款		包括 8,213 仟美金、606 仟歐元、1,079 仟人民幣、119,739 仟韓元、120,710 仟日幣及 57 仟英鎊，匯率分別為 29.76、35.57、4.565、0.02812、0.2642、40.11。			<u>308,436</u>
合	計				<u>\$583,758</u>

凌華科技股份有限公司

應收票據明細表

民國 106 年 12 月 31 日

明細表二

單位：新台幣仟元

公 司 名 稱	金 額
A	\$ 2,470
B	1,326
C	1,033
D	589
E	432
其他（註）	<u>1,338</u>
合 計	<u>\$ 7,188</u>

註：各戶金額皆未超過本科目餘額之百分之五。

凌華科技股份有限公司

應收帳款明細表

民國 106 年 12 月 31 日

明細表三

單位：新台幣仟元

公 司 名 稱	金 額
A	\$137,691
B	140,746
C	49,860
D	46,430
其他（註）	<u>214,480</u>
	589,207
減：備抵呆帳	<u>579</u>
合 計	<u>\$588,628</u>

註：各戶金額皆未超過本科目金額百分之五。

明細表四

名 稱	金 額
德國 ATG	\$339,119
美國 AMPRO	254,331
中國凌華	135,728
日本凌華	57,832
新加坡凌華	41,933
其他（註）	<u>3,821</u>
合 計	<u>\$832,764</u>

註：各戶金額皆未超過本科目金額百分之五。

凌華科技股份有限公司

存貨明細表

民國 106 年 12 月 31 日

明細表五

單位：新台幣仟元

項 目	金 成 本	額 淨 變 現 價 值
原 料	\$ 469,669	\$ 747,896
物 料	9,402	15,004
在 製 品	229,834	312,172
製 成 品	299,228	486,712
商 品	<u>131,472</u>	<u>152,782</u>
淨 額	<u>\$ 1,139,605</u>	<u>\$ 1,714,566</u>

凌華科技股份有限公司
以成本法衡量之金融資產變動明細表
民國 106 年 1 月 1 日至 12 月 31 日

單位：新台幣仟元／仟股

明細表六

名 稱	年 初 股數 (仟股)	帳 面 價 值	額 本	年 度 股數 (仟股)	金 增	加 本	年 度 股數 (仟股)	金 減	少 額	年 底 股數 (仟股)	帳 面 價 值	額 提供擔保或 質押情形	已 提 列 累 計 減 損 金 額	備 註
展嘉科技股份有限公司	385	\$ -	-	-	\$ -	-	-	\$ -	-	385	\$ -	無	\$ 3,851	
法商 eeWare SAS	-	-	-	-	-	-	-	-	-	-	-	無	7,872	註一
台灣應用光源股份有限公司	143	-	-	-	-	-	-	-	-	143	-	無	45	
		\$ -	-	-	\$ -	-	-	\$ -	-		\$ -		\$ 11,768	

註一：係 932 股。

凌華科技股份有限公司
採用權益法之投資變動明細表
民國 106 年 1 月 1 日至 12 月 31 日

明細表七
單位：股數係仟股，金額除另予註明者外，係新台幣仟元

被投資公司	年 股	初 數	餘 金	年 額	本 股	年 數	度 金	減 少	採用權益法與子公司之			損益份額	損	益	之兌換差額	其他(註二)	年 股	底 持 股 (%)	餘 金	額	備註一
									損	益	份額										
凌華國際	61,872		\$1,993,317	-	-	-	\$ -	-	\$ 5,791	(\$ 20,675)	(\$ 95,132)	-	-	-	-	61,872	100	\$1,750,961	註一		
新加坡 ADLINK	659		61,388	-	-	-	-	-	35,651	1,296	261	-	-	-	-	659	100	98,596	註一		
日本 ADLINK	2		50,125	-	-	-	-	-	7,752	171	(2,291)	-	-	-	-	2	85.1	55,757	註一		
PrismTech Group Limited	62,918		343,514	-	-	-	-	-	(145,089)	-	1,239	132,340	-	-	-	62,918	100	332,004	註一		
合 計			\$2,448,344				\$ -	-	(\$ 95,895)	(\$ 19,208)	(\$ 95,923)	-	-	-	-	-	-	\$2,237,318			

註一：每股面額一凌華國際 1 美元、新加坡 ADLINK 1 新幣、日本 ADLINK 50,000 日圓及 PrismTech Group Limited 1 英鎊。
註二：係凌華國際之子公司美國 AMPRO 溢價購買 PrismTech Group Limited 持有之美國 ATC 及加拿大 ATCI 所產生。

凌華科技股份有限公司
電腦軟體成本變動明細表
民國 106 年 12 月 31 日

明細表八

單位：新台幣仟元

名	稱	年 初 餘 額	本 年 度 增 加	本 年 度 攤 銷	年 底 餘 額
電腦軟體成本		<u>\$ 42,863</u>	<u>\$ 60,992</u>	<u>(\$ 66,142)</u>	<u>\$ 37,713</u>

凌華科技股份有限公司

應付帳款明細表

民國 106 年 12 月 31 日

明細表九

單位：新台幣仟元

公 司 名 稱	金 額
A	\$190,280
其他（註）	<u>563,615</u>
	<u>\$753,895</u>

註：各戶金額皆未超過本科目金額百分之五。

凌華科技股份有限公司
應付帳款－關係人明細表
民國 106 年 12 月 31 日

明細表十

單位：新台幣仟元

客 戶 名 稱	金 額
中國凌華	\$ 97,026
東莞凌曜	10,479
其他（註）	<u>3,739</u>
合 計	<u>\$111,244</u>

註：各項餘額皆未超過本科目餘額之百分之五。

凌華科技股份有限公司

銷貨收入明細表

民國 106 年 1 月 1 日至 12 月 31 日

明細表十一

單位：新台幣仟元

項 目	數 量 (片 / 台)	金 額
銷貨收入		
醫療與娛樂資訊暨智能	274,137	\$ 1,721,932
網路通訊暨公共建設	174,628	1,438,568
嵌入式平台及模組	443,721	3,006,152
客製專案	190,561	1,787,076
其 他	57,426	<u>59,713</u>
銷貨收入總額		8,013,441
減：銷貨退回及折讓		<u>23,543</u>
銷貨收入淨額		<u>\$ 7,989,898</u>

凌華科技股份有限公司

銷貨成本明細表

民國 106 年 1 月 1 日至 12 月 31 日

明細表十二

單位：新台幣仟元

項	目	金	額
自製品銷貨成本			
年初原物料		\$	354,063
加：本年度進料（含代購）			2,337,706
減：轉列費用		(18,259)
出售原物料		(74,862)
代購原物料出貨		(158,221)
報廢原物料		(9,205)
年底原物料		(515,546)
原料盤損		(<u>1,505</u>)
原物料耗用			1,914,171
商品轉入生產			574,716
直接人工			52,391
製造費用			<u>303,617</u>
製造成本			2,844,895
加：年初在製品			177,004
本年度進料（含代購）			95,501
在製品盤盈			4
減：轉列費用		(82,812)
出售在製品		(57,750)
代購在製品出貨		(11,970)
報廢在製品		(9,344)
年底在製品		(<u>259,464</u>)
製成品成本			2,696,064
加：年初製成品			187,327
本年度進貨（含代購）			2,771,347
研發退料			72,767
減：轉列費用		(66,338)
代購製成品出貨		(43,555)
報廢製成品		(896)
轉入商品		(9,935)
年底製成品		(<u>330,735</u>)
出售製成品成本			<u>5,276,046</u>

（接次頁）

(承前頁)

項	目	金	額
外購商品銷貨成本			
年初商品		\$	103,261
加：本年度進貨（含代購）			949,749
生產入庫			9,935
減：轉列費用		(17,859)
轉投入生產		(574,716)
商品盤盈		(2)
代購商品出貨		(32,326)
報廢商品		(1,266)
年底商品		(<u>140,330</u>)
銷貨成本—買賣商品			<u>296,446</u>
出售原物料及在製品成本			132,612
未分攤固定製造費用			13,090
存貨跌價及呆滯損失			54,543
保固成本			6,302
存貨盤虧			<u>1,503</u>
銷貨成本合計			<u><u>\$ 5,780,542</u></u>

凌華科技股份有限公司

營業費用明細表

民國 106 年 1 月 1 日至 12 月 31 日

明細表十三

單位：新台幣仟元

項 目	銷 售 費 用	管 理 費 用	研 發 費 用	合 計
薪資及獎金(含退休金)	\$ 143,806	\$ 251,599	\$ 564,889	\$ 960,294
研究設計費	-	-	135,840	135,840
樣品材料費	-	-	121,052	121,052
佣金支出	402	-	-	402
保 險 費	9,483	11,891	46,914	68,288
折 舊	1,714	16,681	43,530	61,925
廣 告 費	55,178	734	2,934	58,846
攤 銷	65	18,942	46,247	65,254
產品維修費	6,626	-	-	6,626
其 他	<u>57,573</u>	<u>84,529</u>	<u>100,479</u>	<u>242,581</u>
合 計	<u>\$ 274,847</u>	<u>\$ 384,376</u>	<u>\$ 1,061,885</u>	<u>\$ 1,721,108</u>

-233-

凌華科技股份有限公司

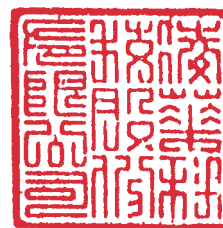

負責人：劉 鈞



HEADQUARTERS

ADLINK Technology, Inc.

9F, No.166 Jian Yi Road, Zhonghe District
New Taipei City 235, Taiwan
新北市中和區建一路166號9樓
Tel: +886-2-8226-5877
Fax: +886-2-8226-5717
Email: service@adlinktech.com

ADLINK Technology, Inc. (Korean Liaison Office)

경기도 성남시 분당구 수내로46번길4 경동빌딩 2층
(수내동 4-4번지) (우) 463-825
2F, Kyungdong B/D, 4 Sunae-ro 46beon-gil, Bundang-gu,
Seongnam-si, Gyeonggi-do, Korea, 463-825
Toll Free: +82-80-800-0585
Tel: +82-31-786-0585
Fax: +82-31-786-0583
Email: korea@adlinktech.com

ADLINK Technology, Inc. (Israel Liaison Office)

SPACES OXYGEN
62 Medinat, Ha-yehudim st
4673300, Herzliya, Israel
P.O.Box - 12960 Tel: +972 54 632 5251
Fax: +972 77 208 0230
Mobile: +972 546325251
Email: israel@adlinktech.com

ADLINK Technology, Inc. (French Liaison Office)

6 allée de Londres, Immeuble Ceylan 91940
Les Ulis, France
Tel: +33 (0) 1 60 12 35 66
Fax: +33 (0) 1 60 12 35 66
Email: france@adlinktech.com

WORLDWIDE OFFICES

ADLINK Technology (China) Co., Ltd.

上海市浦东新区张江高科技园区芳春路300号 (201203)
300 Fang Chun Rd., Zhangjiang Hi-Tech Park
Pudong New Area, Shanghai, 201203 China
Tel: +86-21-5132-8988
Fax: +86-21-5192-3588
Email: market@adlinktech.com

ADLINK Technology Beijing

北京市海淀区上地东路1号盈创动力大厦E座
801室(100085)
Rm. 801, Power Creative E, No. 1 Shang Di East Rd.
Beijing, 100085 China
Tel: +86-10-5885-8666
Fax: +86-10-5885-8626
Email: market@adlinktech.com

ADLINK Technology Shenzhen

深圳市南山区科技园南区高新南七道数字技术园
A1栋2楼C区 (518057)
2F, C Block, Bldg. A1, Cyber-Tech Zone, Gao Xin Ave. Sec. 7
High-Tech Industrial Park S., Shenzhen, 518054 China
Tel: +86-755-2643-4858
Fax: +86-755-2664-6353
Email: market@adlinktech.com

ADLINK Technology Singapore Pte. Ltd.

84 Genting Lane #07-02A, Cityneon Design Centre,
Singapore 349584
Tel: +65-6844-2261
Fax: +65-6844-2263
Email: singapore@adlinktech.com

ADLINK Technology Singapore Pte. Ltd. (Indian Liaison Office)

#50-56, First Floor, Spearhead Towers
Margosa Main Road (between 16th/17th Cross)
Malleswaram, Bangalore - 560 055, India
Tel: +91-80-65605817, +91-80-42246107
Fax: +91-80-23464606
Email: india@adlinktech.com

ADLINK Technology Ltd. (IoT Solutions & Technology)

The Edge, 5th Avenue, Team Valley,
Gateshead, Tyne and Wear, NE11 0XA, United Kingdom
Tel: +44 (0) 191-4979900
Sales: +44 (0) 191-4979898
Email: ist_info@adlinktech.com

ADLINK Technology SARL

28 rue Jean Rostand, 91400 Orsay,
France
Tel: +33 (1) 70 778200
Sales: +33 (1) 70 791378
Email: ist_info@adlinktech.com

ADLINK Technology BV

Amarilstraat 30, 7554TV Hengelo (OV),
Netherlands
Tel: +31 (0) 742472570
Email: ist_info@adlinktech.com

ADLINK Technology GmbH

(Mannheim) Hans-Thoma-Strasse 11, D-68163
Mannheim, Germany
Tel: +49 621 43214-0
Fax: +49 621 43214-30
(Deggendorf) Ulrichsbergerstrasse 17, 94469
Deggendorf, Germany
Tel: +49 (0) 991 290 94-10
Tel: +49 (0) 991 290 94-29
Email: emea@adlinktech.com

Ampro ADLINK Technology, Inc.

5215 Hellyer Avenue, #110 San Jose,
CA 95138, USA
Tel: +1-408-360-0200
Toll Free: +1-800-966-5200 (USA only)
Fax: +1-408-360-0222
Email: info@adlinktech.com

ADLINK Technology Corporation

400 TradeCenter, Suite 5900 Woburn,
MA, 01801 USA
Tel: 1-781-569-5819

ADLINK Technology Japan Corporation

東京本社 (Tokyo Office)
〒101-0045 東京都千代田区神田鍛冶町3-7-4
ユニゾ神田鍛冶町三丁目ビル4F
Unizo Kanda Kaji-cho 3 Chome Bldg.
4F, 3-7-4 Kanda Kajicho, Chiyoda-ku, Tokyo 101-0045, Japan
Tel: +81 3 4455-3722
Fax: +81 3 5209-6013
Email: japan@adlinktech.com

西日本支社 (Nagoya)
〒450-0002 愛知県名古屋市中村区名駅5-31-10
リンクス名駅ビル3F
LINKS Meieki Bldg. 3F, 5-31-10 Meieki, Nakamura-ku,
Nagoya-city, Aichi 450-0002, Japan
Tel: +81 52 589-9018
Fax: +81 52 583-2807
Email: japan@adlinktech.com

